Colinde

Versuri şi partituri

O, ce veste minunată

Andante

Dimitrie G. Kiriac

1. O, ce ves - te mi - nu - na - tă În Bet -

1. O, ce ves - te mi - nu - na - tă În Bet -

1. O, ce ves - te mi - nu - na - tă În Bet -

1. O, ce ves - te mi - nu - na - tă În Bet -

le - em ni s-a - ra - tă Că a năs - cut prunc,

le - em ni s-a - ra - tă Că a năs - cut prunc,

le - em ni s-a - ra - tă Că a năs - cut prunc,

le - em ni s-a - ra - tă

Prunc din Du - hul Sfânt, Fe - cioa - ră cu - ra - tă, ra - tă.

Prunc din Du - hul Sfânt, Fe - cioa - ră cu - ra - tă, ra - tă.

Prunc din Du - hul Sfânt, Fe - cioa - ră cu - ra - tă, ra - tă.

Prunc din Du - hul Sfânt, Fe - cioa - ră cu - ra - tă, ra - tă.

2. Că la Betleem Maria
Săvârşind călătoria
În sărac lăcaş lâng-acel oraş
A născut pe Mesia.

3. Pe Fiul cel din vecie
Ce L-a trimis Tatăl mie
Să se nască şi să crească
Să ne mântuiască.

O, ce veste minunată

O, ce veste minunată
În Vifleem ni se-arată
Astăzi S-a născut
Cel făr'de-nceput
Cum au spus prorocii.

Că la Vifleem Maria
Săvârşind călătoria
Într-un mic sălaş
Lâng-acel oraş
S-a născut Mesia.

Pe Fiul în al Său nume
Tatăl L-a trimis în lume
Să se nască
Şi să crească
Să ne mântuiască.

E Iisus Păstorul mare
Turmă ca El nimeni n-are
Noi Îl lăudăm
Şi I ne-nchinăm
Cu credinţă tare.

Steaua sus răsare

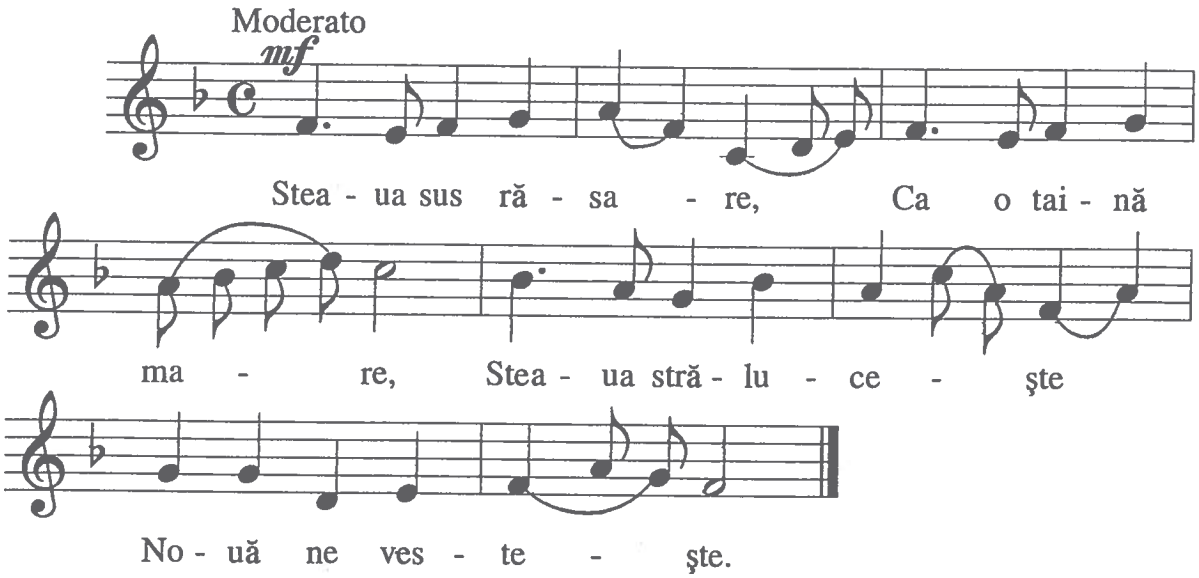

2. Astăzi Preacurata,
Preanevinovata,
Fecioara Maria
Naşte pe Mesia.

3. Steaua cum zăriră
Magii, şi porniră
După sfânta-i rază
Pe Cristos să-l vază.

4. După ce sosiră
Şi pe prunc găsiră,
Bucuroşi intrară
Şi se închinară.

5. Daruri pregătite
Lui Cristos
menite
Dat-au fiecare
Cu iubire mare.

Steaua sus răsare

Steaua sus răsare
Ca o taină mare
Steaua străluceşte
Şi lumii vesteşte.

Că astăzi Curata,
Prea nevinovata,
Feciora Maria
Naşte pe Mesia.

Magii cum zăriră
Steaua şi porniră,
Mergând după rază
Pe Hristos să-L vază.

Şi dacă sosiră
Îndată-L găsiră
La Dânsul intrară
Şi I se-nchinară.

Cu daruri gătite
Lui Hristos menite,
Luând fiecare
Bucurie mare.

Care bucurie
Şi aici să fie
De la tinerețe
Pân'la bătrânețe.

Sus la poarta raiului

Andantino

Emil Monţia

1. Sus la poar - ta ra - iu - lui, poar - ta ra - iu - lui,

1. Sus la poar - ta ra - iu - lui, poar - ta ra - iu - lui,

1. Sus la poar - ta ra - iu - lui, poar - ta ra - iu - lui,

1. Sus la poar - ta ra - iu - lui, poar - ta ra - iu - lui,

Paş - te tur - ma Ta - tă - lui, tur - ma Ta - tă - lui.

Paş - te tur - ma Ta - tă - lui, tur - ma Ta - tă - lui.

Paş - te tur - ma Ta - tă - lui, tur - ma Ta - tă - lui.

Paş - te tur - ma Ta - tă - lui, tur - ma Ta - tă - lui.

Refren 1.-5.

Li - nu-i lin şi ia - ră lin, Ba - te vân-tul frun - za lin, Lin şi ia - ră lin.

Li-nu-i lin şi ia - ră lin, Ba - te vân-tul frun - za lin, Lin şi ia - ră lin.

Li - nu-i lin şi ia - ră lin, Ba - te vân-tul frun - za lin, Lin şi ia - ră lin.

Li-nu-i lin şi ia - ră lin, Ba - te vân-tul frun - za lin, Lin şi ia - ră lin.

2. Dar la poartă cine stă, cine, cine stă?
Stă chiar Maica Precistă, Maica Precistă.

3. Lângă ea un legănel, da, un legănel
Cu un copilaş în el, copilaş în el.

4. Copilaşul când plângea, puiul când plângea,
Maica Sfântă-L legăna, Maica-L legăna.

5. Copilaşul când dormea, puiul când dormea,
Maica sfântă lin cânta, Maica lin cânta.

Sus la poarta Raiului

Sus la poarta Raiului, poarta raiului,
Paşti turma Tatălui, turma Tatălui.
Linu-i lin şi iară lin
Bate vântul funza lin,
Lin şi iară lin.

Dar la turmă cine sta? Oare cine sta?
Sta chiar Maica Precista, Maica Precista.
Linu-i lin şi iară lin
Bate vântul funza lin,
Lin şi iară lin.

Lângă ea un legănel, leagăn legănel,
Cu un copilaş în el, copilaş în el.
Linu-i lin şi iară lin
Bate vântul funza lin,
Lin şi iară lin.

Copilaşul când plângea, puiul când plângea,
Maica Sfântă-L legăna, Maica-L legăna.
Linu-i lin şi iară lin
Bate vântul funza lin,
Lin şi iară lin.

Copilaşul când dormea, puiul când dormea,
Maica Sfântă lin cânta, Maica lin cânta.
Linu-i lin şi iară lin
Bate vântul funza lin,
Lin şi iară lin.

Nouă azi ne-a răsărit

M: D.G. Kiriac

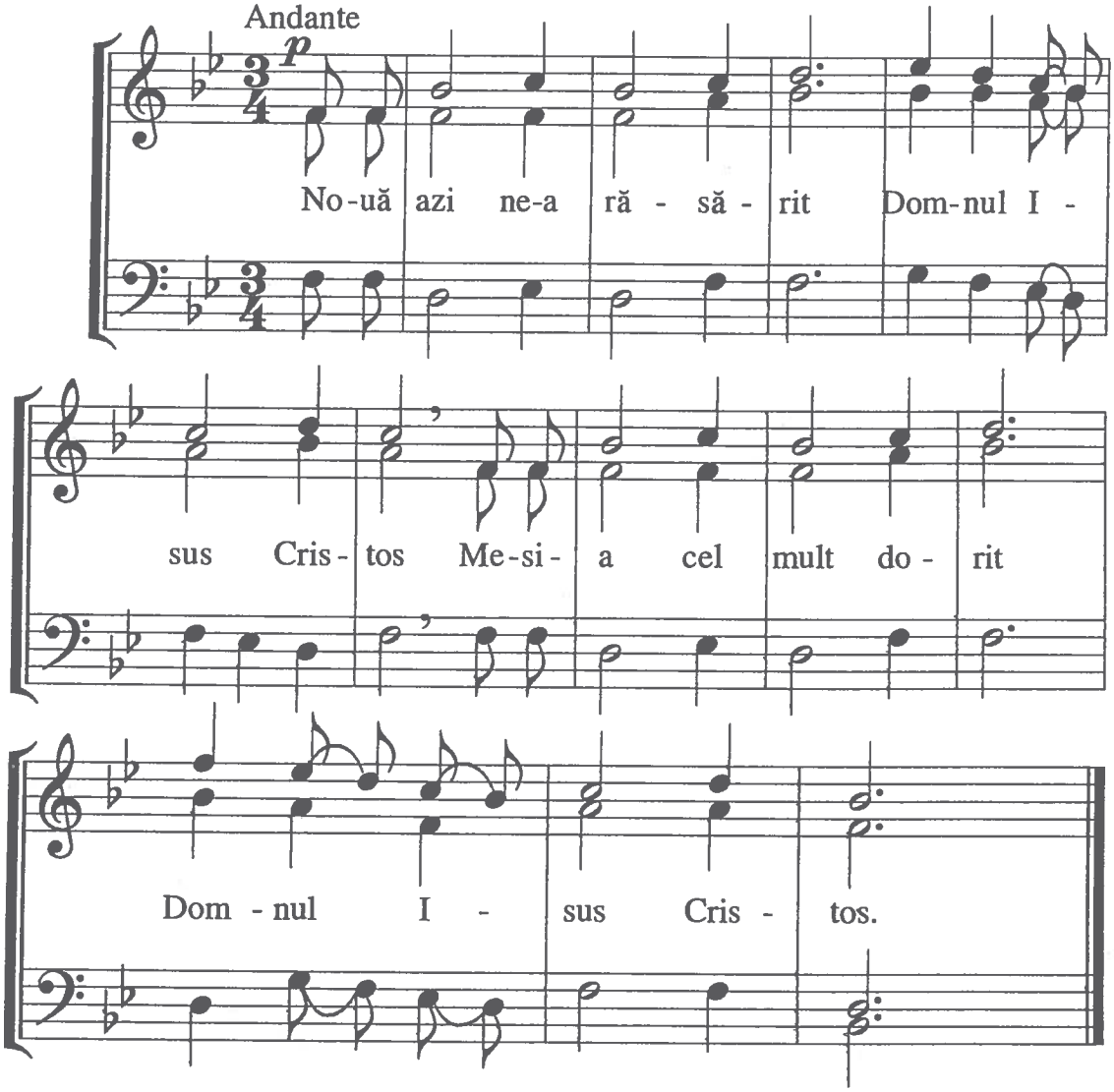

2. Din Fecioară s-a
născut
Şi cu lapte a crescut.

3. El în scutec e-nfăşat
Şi în braţe e purtat.

4. Cum e robul s-a smerit
Şi pe noi ne-a mântuit.

Nouă azi ne-a răsărit

Nouă azi ne-a răsărit
Domnul Iisus Hristos
Mesia cel mult dorit,
Domnul Iisus Hristos.

Din fecioară S-a născut
Domnul Iisus Hristos.
Şi cu lapte S-a crescut
Domnul Iisus Hristos.

În scutece S-a-nfăşat
Domnul Iisus Hristos.
Şi în brațe S-a purtat.
Domnul Iisus Hristos.

Cum e robul S-a smerit,
Domnul Iisus Hristos.
Şi pe noi ne-a mântuit.
Domnul Iisus Hristos.

Iată vin colindători!

Allegretto ♩= 84

Aranjament de Tiberiu Brediceanu

B. 1.-3. Co - lin - dă, co - lin - dă, co - lin - dă, co - lin - dă,

S. 1. Ia - tă vin co - lin - dă - tori Flo - ri - le-s dal - be,
2. Şi ei vin me - reu, me - reu, Flo - ri - le-s dal - be,
3. Dum - ne - zeu a - de - vă - rat, Flo - ri - le-s dal - be,

A. 1. Ia - tă vin co - lin - dă - tori Flo - ri - le-s dal - be,
2. Şi ei vin me - reu, me - reu, Flo - ri - le-s dal - be,
3. Dum - ne - zeu a - de - vă - rat, Flo - ri - le-s dal - be,

T. 1. Ia - tă vin co - lin - dă - tori Flo - ri - le-s dal - be,
2. Şi ei vin me - reu, me - reu, Flo - ri - le-s dal - be,
3. Dum - ne - zeu a - de - vă - rat, Flo - ri - le-s dal - be,

B. co - lin - dă, co - lin - dă, co - lin - dă, Flo - ri - le-s dal - be,

S. Noap-tea pe la cân - tă - tori.
Şi ne-a-duc pe Dum - ne - zeu.
Soa-re-n ra - ze lu - mi - nat.

A. Noap-tea pe la cân - tă - tori.
Şi ne-a-duc pe Dum - ne - zeu.
Soa-re-n ra - ze lu - mi - nat.

T. Noap-tea pe la, pe la cân - tă - tori.
Şi ne-a-duc pe, duc pe Dum-ne - zeu.
Soa-re-n ra - ze, ra - ze lu - mi - nat.

B. Noap-tea pe la cân - tă - tori. Co - lin - dă, co - lin - dă, co - lind.
Şi ne-a-duc pe Dum-ne-zeu.
Soa-re-n ra - ze lu - mi - nat.

Iată vin colindători

Colindă, colindă..

Iată vin colindători,
Florile-s dalbe,
Noaptea pe la cântători.
Colindă, colindă..

Şi ei vin mereu mereu
Florile-s dalbe,
Şi ne-aduc pe Dumnezeu.
Colindă, colindă..

Dumnezeu adevărat,
Florile-s dalbe,
Soare-n raze luminat
Colindă, colindă..

39. — Les Anges dans nos campagnes.

Cantabile. Noël languedocien.

1. Les An-ges dans nos campagnes Ont enton-né l'hym- ne des Cieux

1. Et l'é- cho de nos monta-gnes Re- dit ce chant mé- lo- di- eux.

REFRAIN.

Glo- ri- a in ex-

cél- sis De- o! Glo-

rall.

ri- a in ex-cél- sis De- o!

2. LES ANGES.

Il est né le Roi de gloire :
Terre, tressaille de bonheur !
Que tes hymnes de victoire
Chantent, célèbrent ton Sauveur !

3. LES BERGERS.

Oh ! l'aimable et doux mystère !
Anges bénis, dans quel palais,
Sur quel trône de la terre
S'est révélé ce Roi de paix ?

4. LES ANGES.

Il est né dans une étable
Parmi les ombres de la nuit :
Lui, le Verbe incomparable,
A voulu naître en ce réduit.

5. LES BERGERS.

Que ce Dieu d'amour nous aime,
Lui qui s'abaisse ainsi pour nous !...
Doux Messie, ô Roi suprême,
Prenez nos cœurs : ils sont à vous !

Les anges dans nos campagnes

Les anges dans nos campagnes
Ont entonné l'hymne des Cieux
Et l'écho de nos montagnes
Redit ce chant mélodieux.

Glo o o o o o, o o o o o, o o o o oria
In excelsis Deo
Glo o o o o o, o o o o o, o o o o oria
In excelsis Deo

Il est né le Roi de Gloire
Terre, tressaille de bonheur !
Que tes hymnes de victoire
Chantent, célèbrent ton Sauveur !

Glo o o o o o, o o o o o, o o o o oria
In excelsis Deo
Glo o o o o o, o o o o o, o o o o oria
In excelsis Deo

Il est né dans une étable
Parmi des ombres de la nuit
Lui, le Verbe incomparable
A voulu naître en ce réduit.

Glo o o o o o, o o o o o, o o o o oria
In excelsis Deo
Glo o o o o o, o o o o o, o o o o oria
In excelsis Deo

Que ce Dieu d'amour nous aime,
Lui qui s'abaisse ainsi pour nous !
Doux Messie, Ô Roi suprême
Prenez nos cœurs : ils sont à Vous !

Moş Crăciun cu plete dalbe

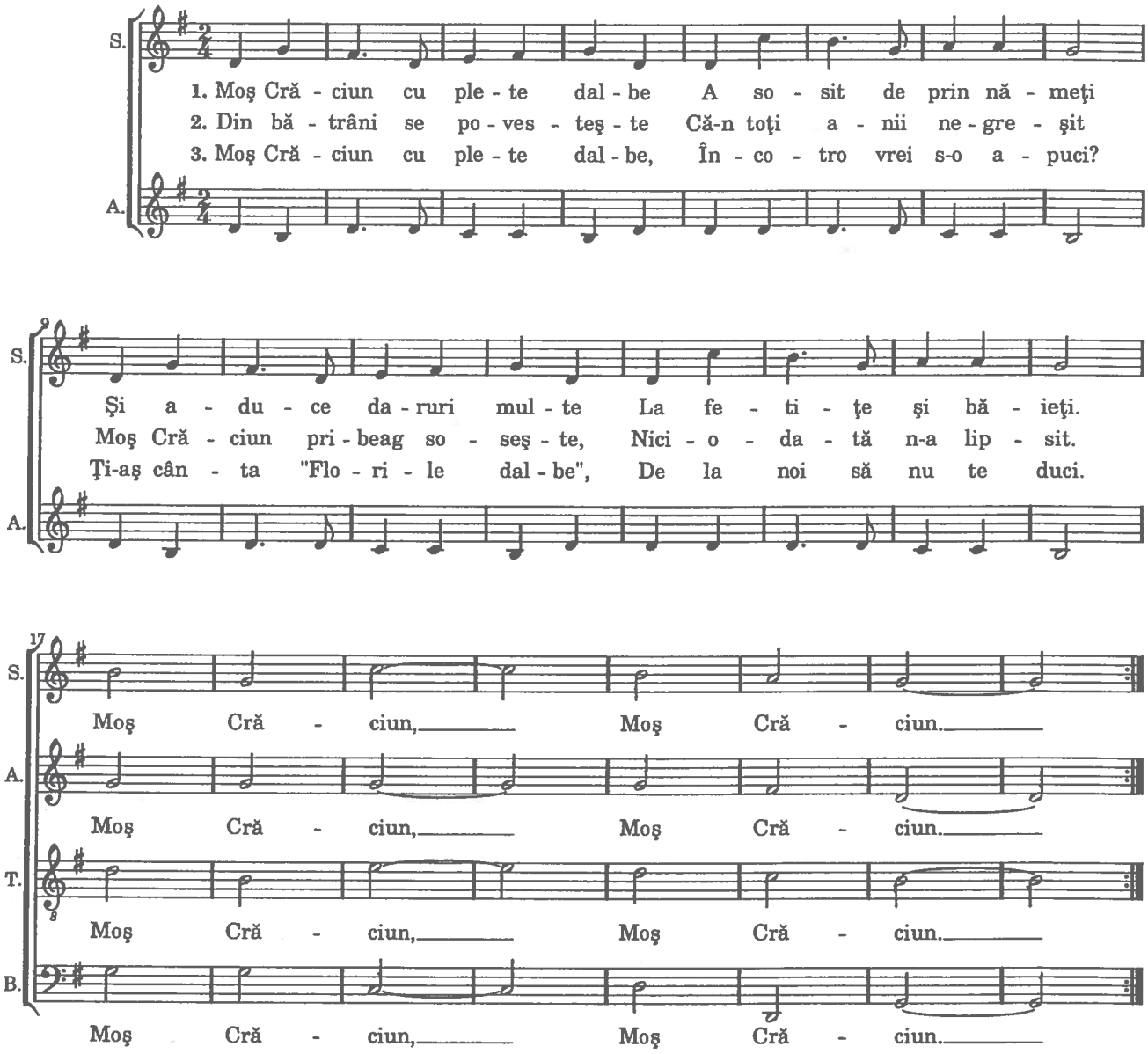

Moş Crăciun cu plete dalbe

Moş Crăciun cu plete dalbe
A sosit de prin nămeţi
Şi aduce daruri multe
La fetiţe şi băieţi

Moş Crăciun, Moş Crăciun

Din bătrâni se povesteşte
Că-n toţi anii negreşit
Moş Crăciun pribeag soseşte
Niciodată n-a lipsit

Moş Crăciun, Moş Crăciun

Moş Crăciun cu plete dalbe
Încotro vrei s-o apuci
Ţi-aş cânta Florile dalbe
De la noi să nu te duci!

Moş Crăciun, Moş Crăciun!

Am plecat să colindăm

Allegretto M.M. ♩= 132

S.
A.
T. + B.

Domn, domn să - năl - ţăm Domn, domn să - năl - ţăm

5

1. Am ple - cat să co - lin - dăm,___ Domn, domn___ să - năl - ţăm
2. C-au ple - cat la vâ - nă - toa - re, Domn, domn___ să - năl - ţăm
3. Că - pri - oa - re n-au vâ - nat,___ Domn, domn___ să - năl - ţăm
4. Să fa - că din ~~pie~~ - ~~lea~~ lui,___ Domn, domn___ să - năl - ţăm

bla - na

Domn, domn să - năl - ţăm Domn, domn să - năl - ţăm

9

Când bo - ie - rii nu-s a - ca - să Domn, domn să - năl - ţăm,
Să vâ - ne - ze că - pri - oa - re Domn, domn să - năl - ţăm,
Şi-au vâ - nat un ie - pu - raş___ Domn, domn să - năl - ţăm,
Veş - mânt fru - mos Dom - nu - lui___ Domn, domn să - năl - ţăm,

13

Când bo - ie - rii nu-s a - ca - să Domn, domn să - năl - ţăm.
Să vâ - ne - ze că - pri - oa - re Domn, domn să - năl - ţăm.
Şi-au vâ - nat un ie - pu - raş___ Domn, domn să - năl - ţăm.
Veş - mânt fru - mos Dom - nu - lui___ Domn, domn să - năl - ţăm.

Am plecat să colindăm

*Domn, Domn să-nălţăm (*2)*

Am plecat să colindăm
Domn, Domn să-nălţăm
Când boierii nu-s acasă
Domn, Domn să-nălţăm

Şi-au plecat la vânătoare
Domn, Domn să-nălţăm
Să vâneze căprioare
Domn, Domn să-nălţăm

Căprioare n-au vânat
Domn, Domn să-nălţăm
Şi-au vânat un iepuraş
Domn, Domn să-nălţăm

Să facă din blana lui
Domn, Domn să-nălţăm
Veşmânt frumos Domnului.
Domn, Domn să-nălţăm

*Domn, Domn să-nălţăm (*4)*

Astăzi s-a născut Hristos

Tim. Popovici

Moderato

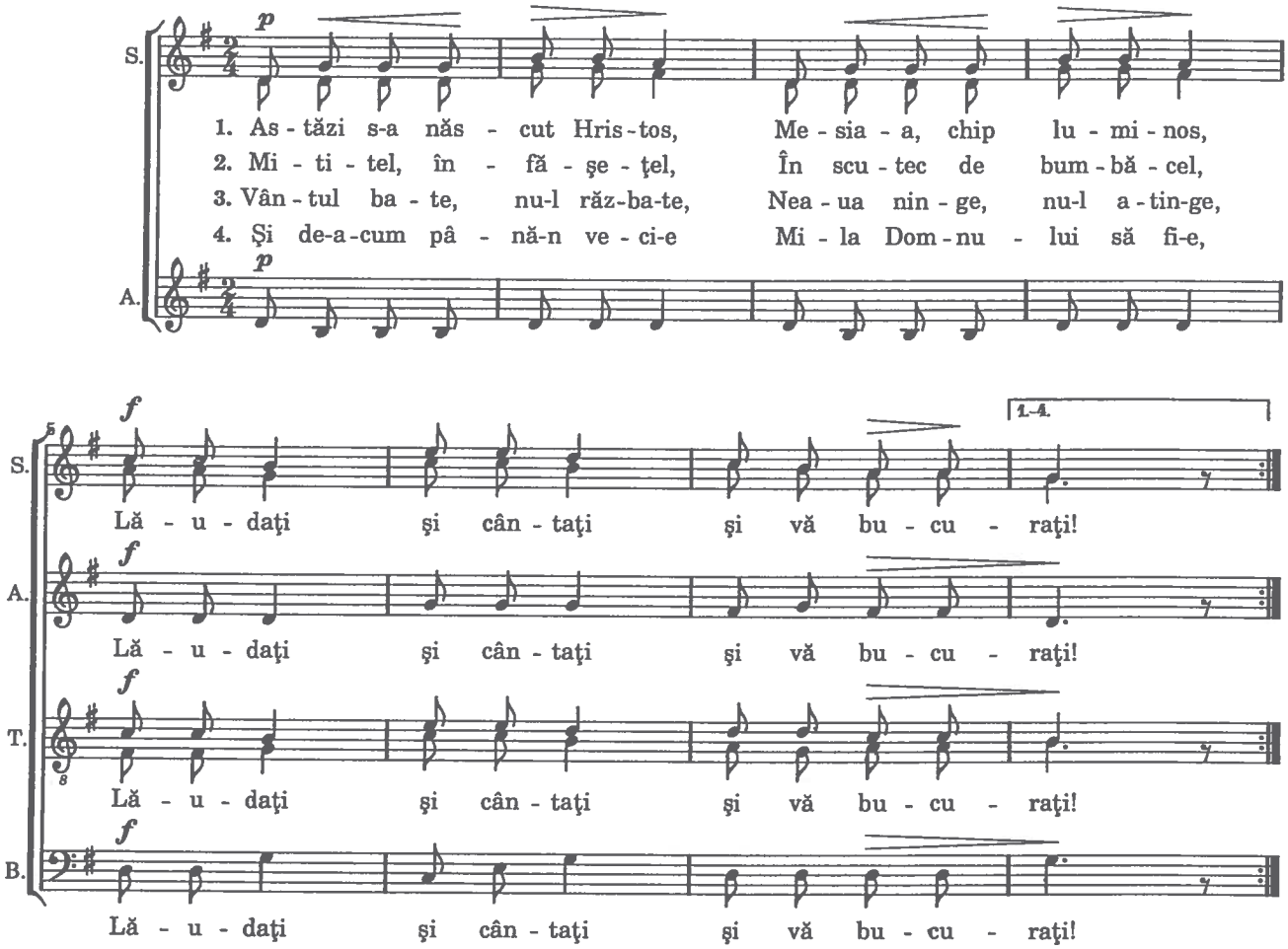

Astăzi S-a născut Hristos

Astăzi S-a născut Hristos
Mesia chip luminos
Lăudați și cântați
Și vă bucurați.

Mititel în fășețel
În scutec de bumbăcel
Lăudați și cântați
Și vă bucurați.

Vântul bate, nu-L răzbate
Neaua ninge, nu-L atinge
Lăudați și cântați
Și vă bucurați.

Și de-acum până-n vecie
Mila Domnului să fie
Lăudați și cântați } x 2
Și vă bucurați.

Praznic luminos

Timotei Popovici

Încetinel

S.
A.
1. Praz-nic lu - mi - nos, Stră-lu-cind fru - mos, As-tăzi ne-a so -

T.
1. Praz-nic lu - mi - nos, Stră-lu-cind fru - mos, As-tăzi ne-a so -

B.
1. Praz-nic Praz-nic lu - mi - nos, Stră-lu-cind fru - mos,

6
sit Şi ne-a-n-ve - se - lit Că Mân-tu - i - to - rul

sit Şi ne-a-n-ve - se - lit Că Mân-tu - i - to - rul

As - tăzi ne-a so - sit Şi ne-a-n-ve - se - lit Că Mân-tu - i -

11
p
Şi iz - bă - vi - to - rul Cu trup s-a năs-cut, Cu trup s-a năs-cut.

p
Şi iz - bă - vi - to - rul Cu trup s-a năs-cut, Cu trup s-a năs-cut.

p
to - rul Şi iz - bă - vi - to - rul Cu trup s-a năs-cut, Cu trup s-a năs-cut.

2. Raiul cel închis, azi iar s-a deschis
Şarpelui cumplit capul s-a zdrobit
Şi strămoşii iară prin Sfânta Fecioară
Iar s-au înnoit, iar s-au înnoit.

3. Îngerii cântau, păstori fluierau,
Magii se-nchinau, toţi se bucurau,
Dar Irod era că se tulbura
De naşterea Sa, de naşterea Sa

4. El Îl căuta, voind morţii-a-L da
Dar pruncul Iisus din ţară s-a dus
Fie lăudat, binecuvântat
De-a pururi, amin, de-a pururi, amin.

Praznic luminos

Praznic luminos, strălucit frumos
Astăzi ne-a sosit si ne-a veselit,
Că Mântuitorul şi Izbăvitorul
Cu trup S-a născut, cu trup S-a născut.

Raiul cel închis, azi iar s-a deschis,
Şarpelui cumplit capul s-a zdrobit
Şi strămoşii iară, din Sfânta Fecioara
Iar s-au înnoit, iar s-au înnoit.

Îngerii cîntau, păstori fluierau,
Magii se-nchinau, toţi se bucurau.
Dar Irod era că se tulbura
De naşterea Sa, de naşterea Sa.

El îl cauta, voind morţii-a-L da,
Iar Pruncul Iisus din ţară S-a dus.
Fie lăudat, binecuvântat,
De-a pururi amin, de-a pururi amin.

Colindița

Allegretto

Emil Monția

f

1. Co - lin - di - ța nu-i mai mul - tă, Să tră - ias - că ci - ne-as - cul - tă.
2. Sus mai sus v-am î - năl - țat,___ Ce-am şti - ut tot v-am cân - tat.___

f

1. Co - lin - di - ța nu-i mai mul - tă, Să tră-ias - că ci - ne-as - cul - tă.
2. Sus mai sus v-am î - năl - țat,___ Ce-am şti-ut tot v-am cân - tat.___

f

1. Co - lin - di - ța nu-i mai mul - tă, Să___ tră - ias - că ci - ne-as - cul - tă.
2. Sus mai sus v-am î - năl - țat,___ Ce-am_şti - ut tot v-am cân - tat.___

f

Sus la ce - ruri o năl - țăm Şi la gaz - dă o-n - chi - năm.
Să rămâ - neți să - nă - toşi, Să - nă - toşi şi bu - cu - roşi,

Sus la ce - ruri o năl - țăm___ Şi la gaz - dă o-n - chi - năm.
Să rămâ - neți să - nă - toşi,___ Să - nă - toşi şi bu - cu - roşi,

Sus la ce - ruri o năl - țăm Şi___ la___ gaz - dă o-n - chi - năm.
Să rămâ - neți să - nă - toşi, Să - nă - toşi şi bu - cu - roşi,

ppp

O-n - chi - năm cu ve - se - li - e Şi cu ma - re bu - cu - ri - e
C-am a - juns zi - ua cea sfân - tă Când co - lin - de - le se cân - tă.

ppp

O-n - chi - năm cu ve - se - li - e Şi cu ma - re bu - cu - ri - e
C-am a - juns zi - ua cea sfân - tă Când co - lin - de - le se cân - tă.

ppp

O-n - chi - năm cu ve - se - li - e Şi___ cu___ ma - re bu - cu - ri - e
C-am a - juns zi - ua cea sfân - tă Când_ co - lin - de - le se cân - tă.

ppp

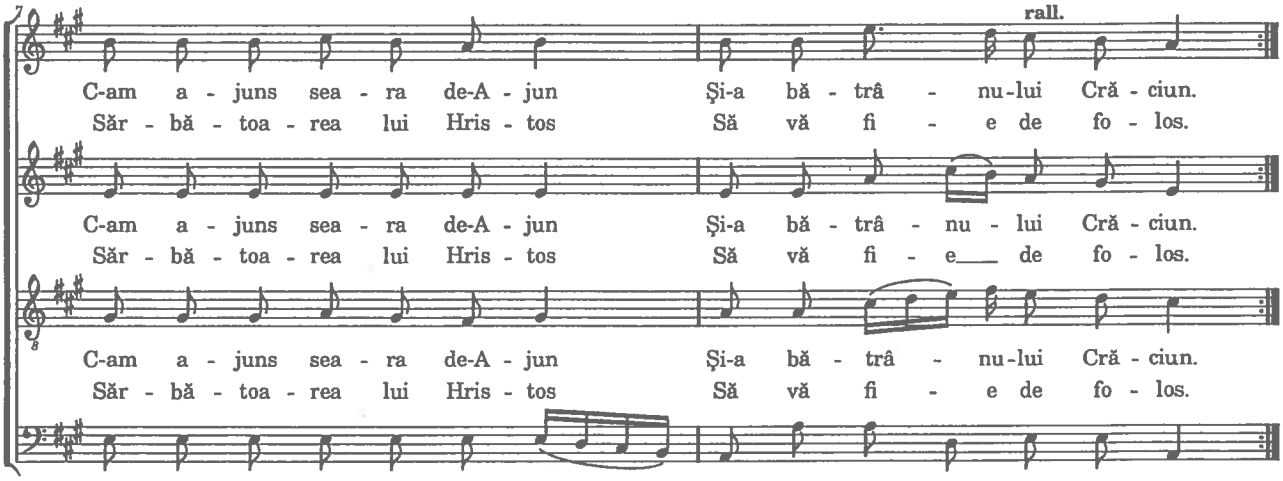

Colindița

Colindița nu-i mai multă
Să trăiască cine-ascultă.
Sus la ceruri o-nălțăm,
Şi la gazde o-nchinăm.
O-nchinăm cu veselie
Şi cu mare bucurie
C-am ajuns seara de-ajun,
A bătrânului Crăciun.

Sus, mai sus v-am înălțat,
Ce-am ştiut noi v-am cântat,
Să rămâneți sănătoşi
Sănătoşi şi bucuroşi.
C-am ajuns ziua cea sfântă,
Când colindele se cântă,
Sărbătoarea lui Hristos,
Să ne fie de folos.

DOAMNE, A TALE CUVINTE

Ga

T

1. Doam-ne, a ta le cu vin te ca re

Moderato

1. Doam-ne, a ta le cu vin te ca re

s-au scris mai na in te s-au pli-nit pre cum

s-au scris mai na in te s-au pli-nit pre cum

şi scri-e Moi se la car tea în tî ie o mi nu-

şi scri-e Moi se la car tea în tî ie o mi nu-

ne, o, mi nu-ne.

ne, o, mi nu-ne.

2. De la Răsărit răsare
O stea cu lumină mare,
Razele îşi răspîndeşte,
Pe trei crai povăţuieşte.
O, minune! O, minune!

3. Steaua magilor vesteşte,
Vifleemul îi priveşte,
Şi din proorocia rară
Pe Mesia Îl aflară.
O, minune! O, minune!

Doamne, a Tale Cuvinte

Doamne, a Tale Cuvinte
Care s-au scris mai-nainte
S-au plinit precum şi scrie
Moise la cartea întâie
O minune, O minune

De la Răsărit răsare
O stea cu lumină mare,
Razele îşi răspândeşte
Pe crai îi povaţuieşte
O minune, O minune

Steaua magilor vesteşte
Vifleemul îi priveşte
Şi din prorocie rară
Pe Mesia Îl aflară
O minune, O minune

CETINIȚĂ CETIOARĂ

Ga

T

Andantino

Ce – ti – ni – ță, ce – ti – oa – ră dra – gă, Ce – ti – ni –

Ce – ti – ni – ță, ce – ti – oa – ră dra – gă, Ce – ti – ni –

ță, ce – ti – oa – ră dra – gă. 1.Ci – ne coa – se la fe –

ță, ce – ti – oa – ră dra – gă. 1. Ci – ne coa – se la fe –

reas – tră, O co – roa – nă prea fru – moa – să.

reas – tră, O co – roa – nă prea fru – moa – să.

◆) După fiecare vers se cîntă introducerea: „Cetiniță, cetioară dragă..."

2. Este mama lui Hristos,
Mesia, chip luminos.
Cetiniță, cetioară dragă,
Cetiniță, cetioară dragă.

3. Coroană de îngeraș,
Pentru Iisus copilaș,
Cetiniță, cetioară dragă,
Cetiniță, cetioară dragă.

4. Vai, o, Maică, nici visezi,
Cum o să te întristezi,
Cetiniță, cetioară dragă,
Cetiniță, cetioară dragă.

5. Coroană de trandafiri,
Va fi mîine pătimiri,
Cetiniță, cetioară dragă,
Cetiniță, cetioară dragă.

Cetiniță, cetioară

Cetiniță cetioară dragă –bis

Cine coase la fereeastră
O corană prea frumoasă
Cetiniță cetioară dragă –bis

Este mama lu Hristos
Mesia Chip luminos
Cetiniță cetioară dragă –bis

Coroana de îngeraş
Pentru Iisus copilaş
Cetiniță cetioară dragă –bis

Vai, o, Maică, nici visezi,
Cum o să te întristezi
Cetiniță cetioară dragă –bis

Coroană de trandafiri
Va fi mâine pătimiri
Cetiniță cetioară dragă –bis

Domnuleţ şi Domn din cer

G. Cucu

Mult liniştit şi duios

S. A.

1. Ma - re-i sea - ra de-as - tă sea - ră, Dom - nu -
2. Fi - ul plân - ge, sta - re n-a - re, Dom - nu -

T.

Dom - nu -

B.

Dom - nu -

leţ şi Domn din cer Şi nu-i sea - ra de-as - tă
leţ şi Domn din cer Pe bra - ţe - le ma - mei

leţ şi Domn din cer

leţ şi Domn din cer

sea - ră, Dom - nu - leţ şi Domn din cer.
sa - le, Dom - nu - leţ şi Domn din cer.

Dom - nu - leţ şi Domn din cer.

Dom - nu - leţ şi Domn din cer.

Meno mosso

Ci e sea - ra lui Cră - ciun, Lui Cră - ciun ce - lui bă - trân, Când s-a năs - cut
Ne-n - chi - năm cu să - nă - ta - te, Tot de bi - ne s-a - veţi par - te, Hris - tos să vă

1. Ci e sea - ra lui Cră - ciun, Lui Cră - ciun ce - lui bă - trân, Când s-a năs - cut
2. Ne-n - chi - năm cu să - nă - ta - te, Tot de bi - ne s-a - veţi par - te, Hris - tos să vă

1. Ci e sea - ra lui Cră - ciun, Lui Cră - ciun ce - lui bă - trân, Când s-a năs - cut
2. Ne-n - chi - năm cu să - nă - ta - te, Tot de bi - ne s-a - veţi par - te, Hris - tos să vă

22

rit.

pp Tempo primo

poco

Fi - ul sfânt,_ Fi - ul sfânt pe-a - cest pă - mânt._ Noi__ um - blăm şi
dea de toa - te, Via - ţă lun - gă, să - nă - ta - te.

pp

Fi - ul sfânt,_ Fi - ul sfânt pe-a - cest pă - mânt._ Noi um - blăm_ şi
dea de toa - te, Via - ţă lun - gă, să - nă - ta - te.

pp

Fi - ul sfânt,_ Fi - ul sfânt pe-a - cest pă - mânt._ Noi um - blăm şi
dea de toa - te, Via - ţă lun - gă, să - nă - ta - te.

27

co - lin - - - dăm,_____ Dom - nu - leţ şi Domn din

co - lin - - - dăm,_____ Dom - nu - leţ şi Domn din

co - lin - - - dăm, Dom - nu - leţ şi Domn din

32

ppp

cer Ces - tor fe - ţe ne-n - chi - - - năm,_____

cer Ces - tor_____ fe - ţe ne-n - chi - - - năm,_____

cer Ces - tor fe - ţe ne-n - chi - - năm,

37

pppp

Dom - nu - leţ şi Domn din cer._____ Domn din cer._____

Dom - nu - leţ şi Domn din cer._____ Domn din cer._____

Dom - nu - leţ şi Domn din cer._____ Domn din cer._____

Domnuleț și domn din cer

Mare-i seara de-astă seara
Domnuleț și Domn din cer
Și nu-i seara de-astă seară
Domnuleț și Domn din cer

Ci e seara lui Crăciun,
Lui Crăciun celui batrân
Când S-a născut Fiul sfânt,
Fiul sfânt pe-acest pământ.

Fiul plânge, stare n-are,
Domnuleț și Domn din cer
Pe brațele Maicii Sale
Domnuleț și Domn din cer

Noi umblăm și colindăm
Domnuleț și Domn din cer
Cestor fețe ne-nchinăm.
Domnuleț și Domn din cer

Ne-nchinăm cu sănătate
Tot de bine s-aveți parte
Hristos să vă dea de toate,
Viață lungă, sănătate..

Cântec de Crăciun

Andantino

Gheorghe Budiş

p

1. Din an în an so - sesc me - reu la geam cu Moş A -
2. E săr - bă - toa - re şi e joc în ca - sa ta a -

p

1. Din an în an so - sesc me - reu la geam cu Moş A -
2. E săr - bă - toa - re şi e joc în ca - sa ta a -

cresc. *f* *p*

jun, E ger cum-plit, e dru - mul greu, da-i o - bi - cei stră -
cum, Dar sunt bor - de - ie fă - ră foc şi mâi - ne-i Moş A -

cresc. *f* *p*

jun, E ger cum-plit, e dru - mul greu, da-i o - bi - cei stră -
cum, Dar sunt bor - de - ie fă - ră foc şi mâi - ne-i Moş A -

cresc. *f* *p*

1. E ger cum-plit, e dru - mul greu, da-i o - bi - cei stră -
2. Dar sunt bor - de - ie fă - ră foc şi mâi - ne-i Moş A -

cresc. *f* *p*

1. E ger cum-plit, e dru - mul greu, da-i o - bi - cei stră -
2. Dar sunt bor - de - ie fă - ră foc şi mâi - ne-i Moş A -

f

bun. Azi cu stră - mo - şii cânt în cor co - lin - dul sfânt şi
jun. Şi-a - cum te las, fii să - nă - tos şi ve - sel de Cră -

f

bun. Azi cu stră - mo - şii cânt în cor co - lin - dul sfânt şi
jun. Şi-a - cum te las, fii să - nă - tos şi ve - sel de Cră -

f

bun. Azi cu stră - mo - şii cânt în cor co - lin - dul sfânt şi
jun. Şi-a - cum te las, fii să - nă - tos şi ve - sel de Cră -

f

bun. Azi cu stră - mo - şii cânt în cor co - lin - dul sfânt şi
jun. Şi-a - cum te las, fii să - nă - tos şi ve - sel de Cră -

12

f

bun, Tot moş e - ra şi-n vre - mea lor bă -
ciun, Dar nu ui - ta, când eşti vo - ios, ro -

f

bun, Tot moş e - ra şi-n vre - mea lor bă -
ciun, Dar nu ui - ta, când eşti vo - ios, ro -

f

bun, Tot moş e - ra şi-n vre - mea lor bă -
ciun, Dar nu ui - ta, când eşti vo - ios, ro -

f

bun, Tot moş e - ra şi-n vre - mea lor bă -
ciun, Dar nu ui - ta, când eşti vo - ios, ro -

1 2

15

trâ - nul Moş Că - ciun, Tot trâ - nul Moş Că - ciun.
mâ - ne să fii bun, Dar mâ - ne să fii bun.

trâ - nul Moş Că - ciun, Tot trâ - nul Moş Că - ciun.
mâ - ne să fii bun, Dar mâ - ne să fii bun.

trâ - nul Moş Că - ciun, Tot trâ - nul Moş Că - ciun.
mâ - ne să fii bun, Dar mâ - ne să fii bun.

trâ - nul Moş Că - ciun, Tot trâ - nul Moş Că - ciun.
mâ - ne să fii bun, Dar mâ - ne să fii bun.

Cântec de Crăciun

Din an în an sosesc mereu,
La geam cu Moş Ajun.
E ger cumplit, e drumul greu
Da-i obicei străbun.

Azi cu strămoşii cânt în cor
Colindul sfânt şi bun.
Tot moş era şi-n vremea lor
Bătrânul Moş Crăciun.

E sărbătoare şi e joc
În casa ta acum
Dar sunt bordeie fără foc
Şi mâine-i Moş Ajun.

Şi-acum te las, fii sănătos
Şi vesel de Crăciun
Dar nu uita, când eşti voios
Române să fii bun.

Mărire-ntru cele-nalte

Prelucrare de N. Lungu

Allegretto moderato ♩= 116

S.

A.

T.

mf

Bing! bing! bing! bing!

Bing, bang, bing, bang, bing, bang, bing, bang,

B.

mf

Bang! bang! bang! bang!

5

mf

1. Mă - ri - re-n - tru ce - - le - nal - te,

2. În - tru cei de sus, mă - ri - re,

mf

1. Mă - ri - re-n - tru ce - le - - nal - te,

2. În - tru cei de sus, mă - - ri - re,

Bing! bing! bing! bing!

Bing, bang, bing, bang, bing, bang, bing, bang,

bang! bang! bang! bang!

9

Toa - te ste - le - - le să sal - te,

Și pe pă - mânt pă - - ciu - i - re

Toa - te ste - le - - le să sal - te,

Și pe pă - mânt pă - - ciu - i - re

bing! bing! bing! bing!

bing, bang, bing, bang, bing, bang, bing, bang,

bang! bang! bang! bang!

24

re slă - vi - tă U - răm la toţi să vă fi - e-n

re slă - vi - tă U - răm la toţi să vă fi - e-n

re slă - vi - tă U - răm la toţi să vă fi - e-n

re slă - vi - tă U - răm la toţi să vă fi - e-n

27

f

tru mulţi ani cu bu - cu - ri - e!

f

tru mulţi ani cu bu - cu - ri - e!

f

tru mulţi ani cu bu - cu - ri - e!

f

tru mulţi ani cu bu - cu - ri - e!

31

mf

Mă - ri - re-n - tru ce - le - nal - te,
În - tru cei de sus, mă - ri - re,

mf

Mă - ri - re-n - tru ce - le - nal - te,
În - tru cei de sus, mă - ri - re,

mf

Mă - ri - re-n - tru ce - le - nal - te,
În - tru cei de sus, mă - ri - re,
Bing, bang, bing, bang, bing, bang, bing, bang,

mf

Bang! bang! bang! bang!

13

1. Sal - te ce - rul şi pă - mân - tul
2. La toţi oa - me - nii să fi - e
bing, bang, bing, bang, bing, bang, bing, bang,
bang! bang! bang! bang!

17

Şi să la - u - de Cu - vân - tul.
De a - cum pâ - nă-n ve - ci - e.
bing, bang, bing, bang, bing, bang, bing, bang,
bang! bang! bang! bang!

21

mf **più mosso**

A - ceas - tă zi prea sfin - ţi - tă Şi săr - bă - toa -

mf

A - ceas - tă zi prea sfin - ţi - tă Şi săr - bă - toa -

mf

A - ceas - tă zi prea sfin - ţi - tă Şi săr - bă - toa -

mf

A - ceas - tă zi prea sfin - ţi - tă Şi săr - bă - toa -

35

Toa - te ste - le - le — să sal - te,
Şi pe pă - mânt pă - - ciu - i - re

Toa - te ste - le - le — să sal - te,
Şi pe pă - mânt pă - - ciu - i - re

Toa - te ste - le - le — să sal - te,
Şi pe pă - mânt pă - - ciu - i - re
bing, bang, bing, bang, bing, bang, bing, bang,
bang! bang! bang! bang!

39

Sal - te ce - rul — şi — pă - mân - tul
La toţi oa - me - - nii — să fi - e

Sal - te ce - rul şi pă - - mân - tul
La toţi oa - me - - nii să fi - e

Sal - te ce - rul şi — pă - mân - tul
La toţi oa - me - - nii — să fi - e
bing, bang, bing, bang, bing, bang, bing, bang,
bang! bang! bang! bang!

43

Şi să la - u - - de — Cu - vân - tul.
De a - cum pâ - - nă-n — ve - ci - e.

Şi să la - u - - de Cu - vân - tul.
De a - cum pâ - nă-n ve - ci - e.

Şi să la - u - - de — Cu - vân - tul.
De a - cum pâ - - nă-n — ve - ci - e.
bing, bang, bing, bang, bing, bang, bing, bang,
bang! bang! bang! bang!

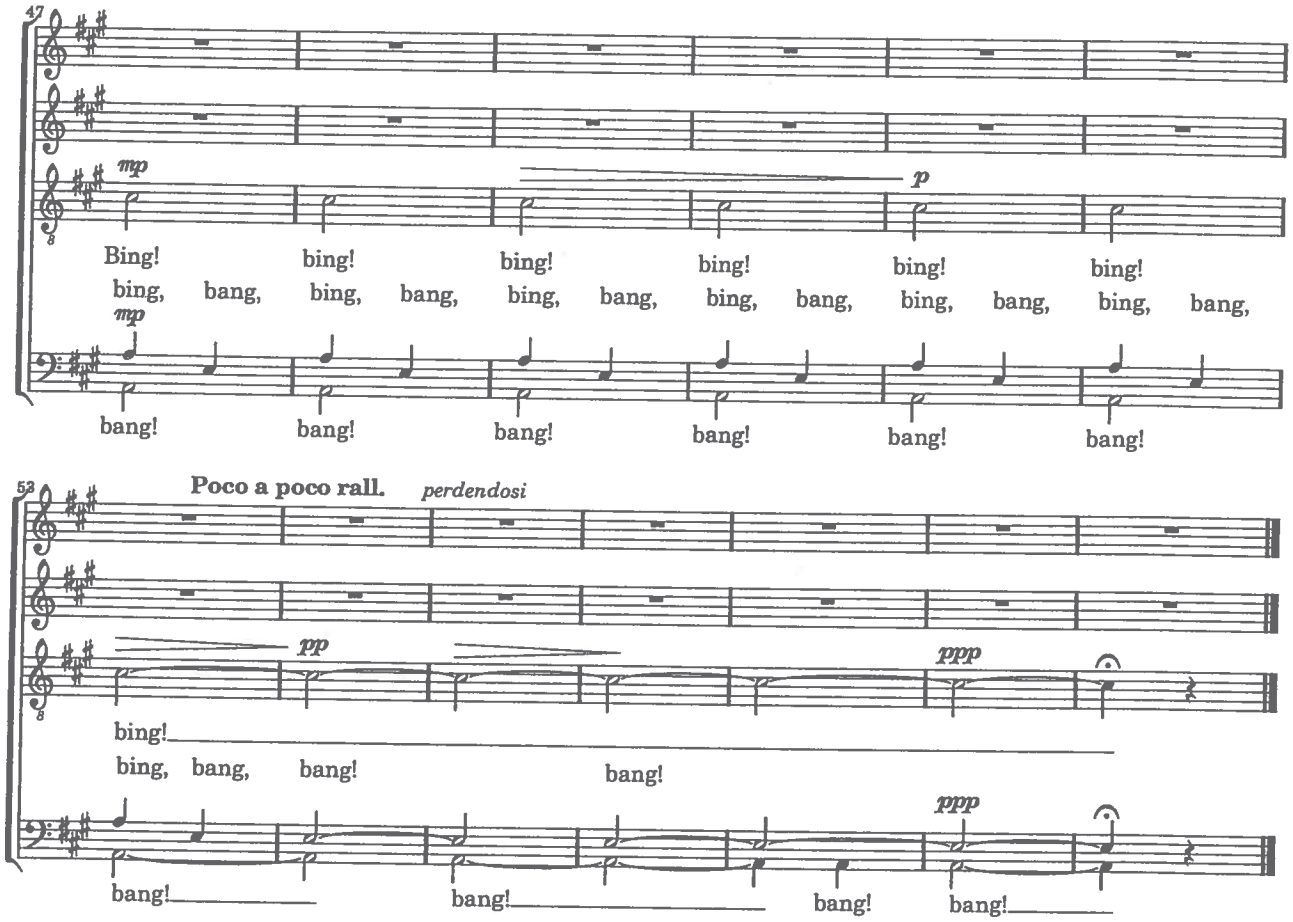
47
mp
p
Bing! bing! bing! bing! bing! bing!
bing, bang, bing, bang, bing, bang, bing, bang, bing, bang, bing, bang,
mp
bang! bang! bang! bang! bang! bang!
53
Poco a poco rall.
perdendosi
pp
ppp
bing!
bing, bang, bang! bang!
ppp
bang! bang! bang! bang!

Mărire-ntru cele-nalte

Bang, Bang (*4)

Mărire-ntru cele-nalte
Toate stelele să salte!

Salte cerul şi pământul
Şi să laude Cuvântul!

Bang, Bang (*4)

Întru cei de sus mărire
Şi pe pamânt păciuire

La toţi oamenii să fie
De acum până-n vecie!

Această zi prea sfinţită
Şi sărbătoare slăvită
Urăm la toţi să vă fie
Ntru mulţi ani cu bucurie!

La Betleem colo-n jos

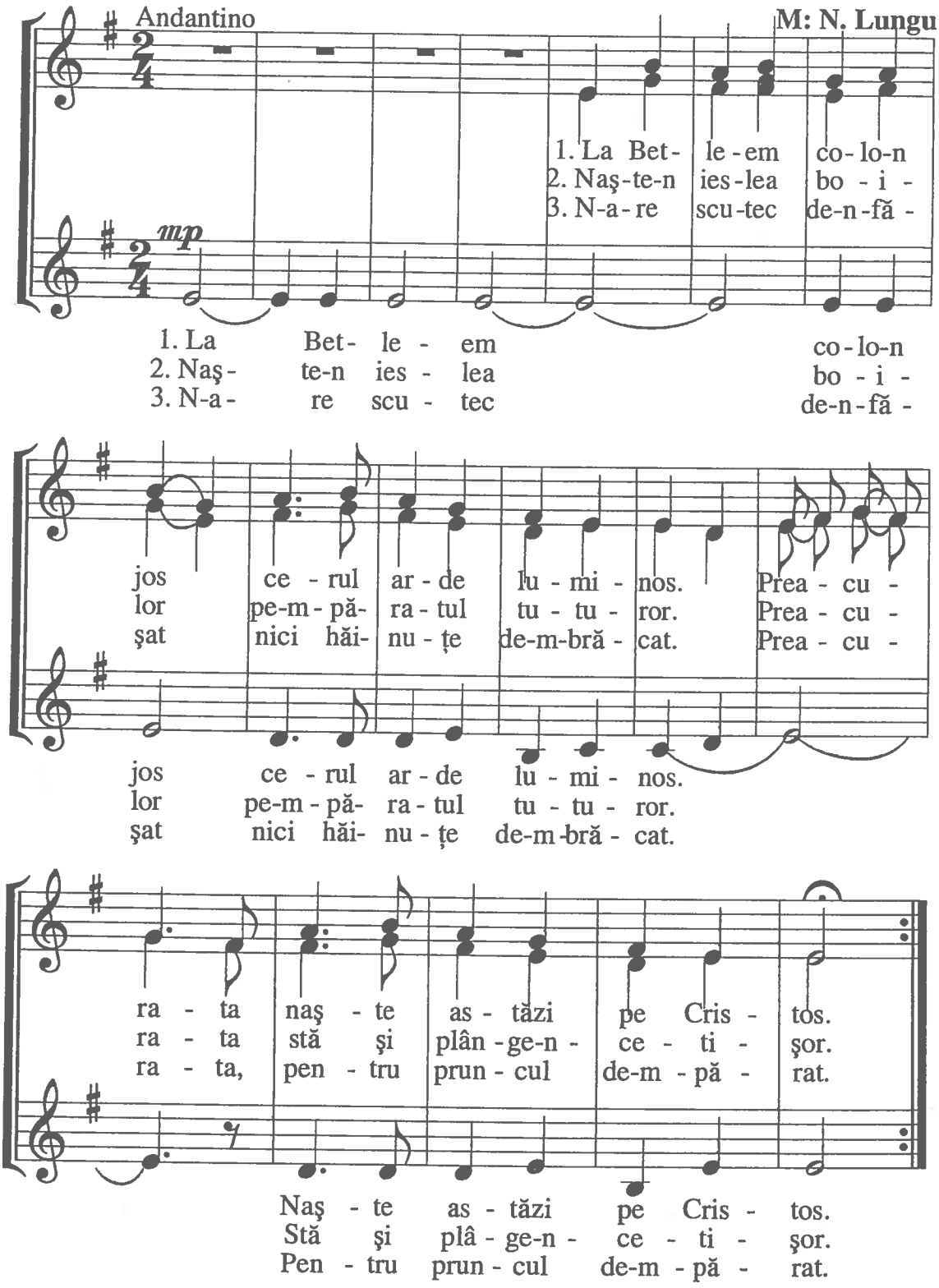

poco rit.

4. Nu mai plân-ge, Mai-ca mea. Nu mai

Nu mai plân - ge.

a tempo

plân - ge, Mai - ca mea, Nu mai

Nu

plân-ge, Mai-ca mea, Scu - te - ce - le noi ți-om

mai plân - ge,

da, prea - cu - ra - tă, Prun-cul sfântde-i în - fă -

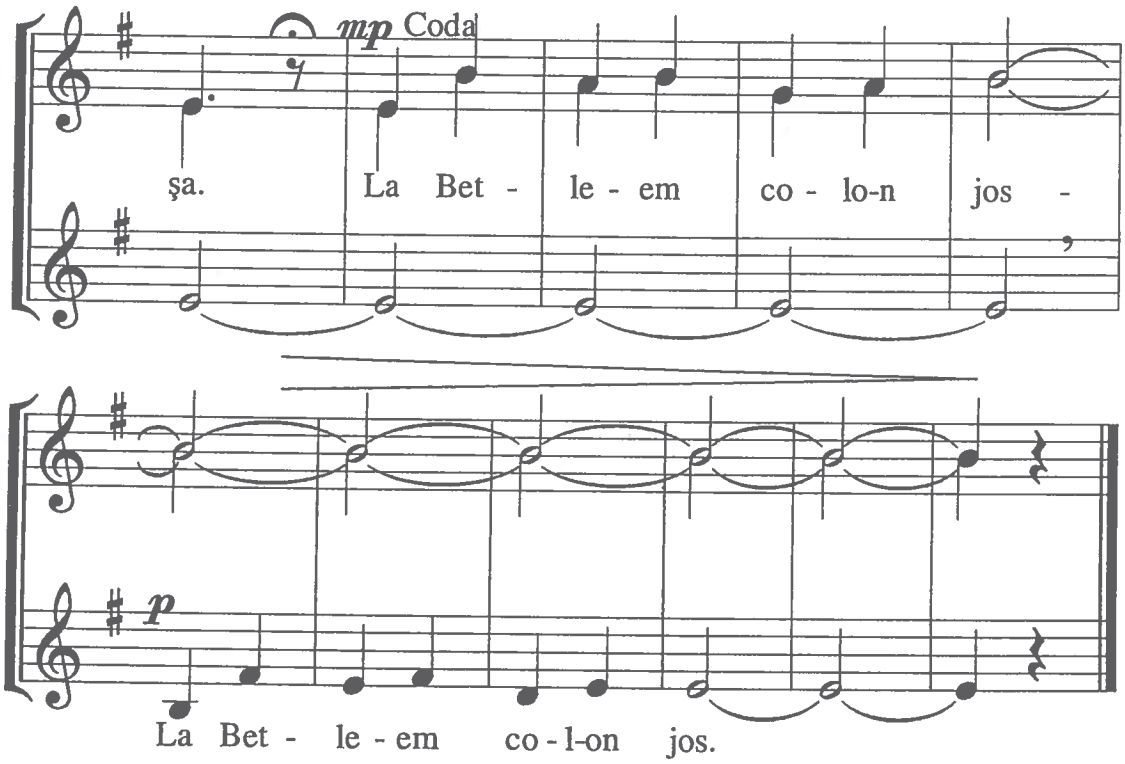
mp Coda
şa.
La Bet - le - em co - lo-n jos -
p
La Bet - le - em co - l-on jos.

La Vifleem colo-n jos

La Vifleem colo-n jos,
Cerul arde luminos,
Preacurata, naşte astăzi pe Hristos.

Naşte-n ieslea oilor,
Pe-mpăratul tuturor,
Preacurata, stă şi plânge-ncetişor.

N-are scutec de-nfăşat
Nici hăinuțe de-mbrăcat,
Preacurata, pentru pruncul de-mpărat.

Nu mai plânge Maica mea,
Scutecele noi ți-om da,
Preacurată, Pruncul Sfânt de-i înfăşa.

Ceru-i scutec luminos,
Dragostea-i veşmânt frumos,
Preacurată, pentru mirele Hristos.

La Vifleem ...

TREI CRAI DE LA RĂSĂRIT

Pa

Moderato

1.Trei Crai de la ră - să - rit, Spre

1. Trei Crai de la ră - să - rit, Spre

stea au - că - lă - to - rit, Ş-au mers, du - pă cum ci -

stea au - că - lă - to - rit, Ş-au mers, du - pă cum ci -

tim, Pî - nă la le - ru - sa - lim. A - co -

tim, Pî - nă la le - ru - sa - lim. A - co -

lo dac - au a - juns, Stea - ua-n nori li

lo dac - au a - juns, Stea - ua-n nori li

s-a as - cuns; Şi le-a fost a se plim - ba,

s-a as - cuns; Şi le-a fost a se plim - ba,

Prin o - raş a în - tre - ba.

Prin o - raş a în - tre - ba.

2. Unde S-a născut, zicînd
Un Crai mare de curînd?
Iară Irod împărat
Auzind, s-a tulburat.
Pe crai grabnic i-a chemat
Şi în taină i-a-ntrebat
Ispitindu-i, vru setos
Ca să afle pe Hristos.

3. Craii dacă au plecat
Steaua iar s-a arătat
Şi a mers pîn' a stătut
Und' era Pruncul născut.
Şi cu toţi s-au bucurat
Pe Hristos dac-au aflat
Cu daruri s-au închinat
Ca unui Mare-mpărat.

MARE MINUNE

Ga

T

Andante

1.Ma – re mi – nu – ne s-a – ra – tă La Vit – le –

1.Ma – re mi – nu – ne s-a – ra – tă La Vit – le –

em as – tă da – tă De în – geri şi de păs – tori, Cio –

em as – tă da – tă De în – geri şi de păs – tori, Cio –

bă – na – şii de la oi.

bă – na – şii de la oi.

Mare minune s-arată

Mare minune s-arată
La Vifleem astă dată
De îngeri şi de păstori
Ciobănaşii de la oi

Aude-se laudă multă,
Lângă peştera cea sfântă,
Strigau păstorii cântare,
Laudă Domnului, prea mare!

FECIOARA ASTĂZI...

glasul III Ga

după Şt. Popescu

Moderato

Fe - cioa - ra as — tăzi pre Cel mai pre - sus de

Fe - cioa - ra as — tăzi pre Cel mai pre - sus de

fi - in - ţă naş - te şi pă - mîn - tul peş - te - ra

fi - in - ţă naş - te şi pă - mîn - tul peş - te - ra

Ce - lui ne - a - pro - pi - at a - du - ce; în -

Ce - lui ne - a - pro - pi - at a - du - ce; în -

ge - rii cu păs - to - rii sla - vos - lo - vesc

ge - rii cu păs - to - rii sla - vos - lo - vesc

şi ma - gii cu stea - ua că - lă -

şi ma - gii cu stea - ua că - lă -

to - resc; că pen - tru noi s-a năs - cut prunc tî -

to - resc; că pen - tru noi s-a năs - cut prunc tî -

- năr, Dum - ne - zeu cel mai - na - in - te de

- năr, Dum - ne - zeu cel mai - na - in - te de

veci.

veci.

~~~~Colind~~~~
de Radu Gyr
A venit şi aici Crăciunul

A venit şi-aici Crăciunul
Florile dalbe.
Să ne mângâie surghiunul;
Florile, florile dalbe
cade albă nea
peste viaţa mea,
peste suflet ninge.
Cade albă nea
peste viaţa mea
care-aici se stinge.

Tremură albastre stele
Florile dalbe
peste dorurile mele;
Florile, florile dalbe.
Dumnezeu de sus
în inimi ne-a pus
pâlpâiri de stele.
Dumnezeu de sus
în inimi ne-a pus
numai lacrimi grele.

Maica Domnului Curată
Florile dalbe
Adă-o veste minunată!
Florile, florile dalbe
înfloreste-n prag
Zâmbetul tău drag
ca o zi cu soare!
Zâmbetul tău drag
îl aşteaptă-n prag
cei din închisoare.

Steaua prinde să lucească
Florile dalbe
peste ieslea-mpărătească.
Florile, florile dalbe.
Şi din nou trei magi
varsă din desagi
aur şi tămâie.
Îngerii de sus
magilor le-au pus
cerul sub călcâie.

Lumea-n cântec se deşteaptă
Florile dalbe
pe Mesia îl aşteaptă.
Florile, florile dalbe.
Zâmbete cereşti
intră pe fereşti,
vin în orice casă.
Şi în orice gând
arde tremurând
câte-o stea sfioasă.

Numai temniţa posacă
Florile dalbe
a-mpietrit sub promoroacă.
Florile, florile dalbe.
Stăm în bezna grea
pentru noi nu-i stea
cerul nu s-aprinde.
Pentru osândiţi
îngerii grăbiţi
nu aduc colinde.

Peste fericiri apuse
Florile dalbe
tinde-Ti mila Ta Iisuse.
Florile, florile dalbe.
Cei din închisori
te-aşteaptă -n zori
să le-aduci lumina.
Cei din închisori
te-aşteaptă în zori
pieptul lor suspină.

O, Iisuse Împărate
Florile dalbe
iartă lacrimi şi păcate!
Florile, florile dalbe.
Vin' să-nchizi uşor
rănile ce dor,
visul ni-l descuie.
Noi te-om aştepta,
căci pe Crucea Ta
stăm bătuţi în cuie.
Florile, florile dalbe.

~~~~Colindul robului~~~~
De Valeriu Gafencu

Domnu-Şi face ieslea Lui
În noaptea Crăciunului.
Flori de crin din ceruri plouă
Peste ieslea Lui cea nouă
Şi din flori picură rouă.
Peste ieslea Lui cea nouă.

Cântă robii Domnului
Înjugaţi la jugul Lui,
Pe malul Trotuşului
Dar cântarea lor e mută,
Că-i din suferinţă smulsă,
Şi-i cu rugăciuni crescută.

Stă un copilaş în zare
Şi priveşte cu mirare
O fereastră de-nchisoare.
Lângă micul copilaş
S-a oprit un îngeraş
Ce-i şopteşte drăgălaş:

Azi Crăciunul s-a mutat
Din palat la închisoare
Unde-I Domnu-ntemniţat;
Şi copilul cel din zare
A venit de sarbatoare
Să trăiască Praznic mare.
Un Craciun la inchisoare.

~~~~Colind~~~~

Colindăm flămânzi şi goi
În pridvor de gând.
Anii cern zăpezi pe noi,
Vise aprinzând.

Linu-i lin ca dalbe flori
Pe ferestre de-nchisori
Dalbe, dalbe flori.

Zac la uşă drugii grei,
Rănile ne dor,
Lanţurile-s clopoţei,
Ruga noastră-i cor.

Magii merg, tustrei, acum
Către Vicleim.
Numai steaua noastră-i scrum,
Drumul nu-l mai ştim.

Doamne, mâna să-ţi întinzi
Peste robii tăi,
În adâncuri să ne-aprinzi
Stea de vâlvătăi.

Vom porni din închisori,
Fulguiţi de nea,
Ca s-ajungem până-n zori
Lângă ieslea ta.

Drept tămâie-am pregătit
Lacrimi grele-n căni,
Aur - lanţul ruginit,
Smirnă - sânge-n răni.

Suferinţa vom uita
Sub cereşti lumini,
Serafimii vor cânta
Încărcaţi de crini.

Inimile, în cununi,
Vom aduce-n dar,
Peste jertfa lor s-aduni
Nimburi mari de har.

~~~~Avem o tara sfanta~~~~

Avem o tara unde au stapanit odata
Vitejii daci, barbati nemuritori
Si unde stau de veacuri laolalta
Izvoare, vai si munti cu fruntea-n zari.
Avem troite sfinte, altare si icoane
Si candeli ard cu mii de palpairi.
Avem atatea lacrimi si prigoane
Ca ne e plin pamantul de martiri.
Avem la Putna, sfant si viu cu duhul,
Pe cel ce-a stat Ortodoxiei scut;
Si azi de-l vom chema sa-nfranga Apusul
Va rasturna cinci veacuri de pamant.
Avem pe Brancoveanu pilda tare,
Ca pruncii lui sub sabie-au cazut
Ca sa pazeasca fara de schimbare
Credinta dreapta-n care s-au nascut.
Avem Ardealul sfant, pamantul rastignirii,
Cu tunuri sfartecat de cel viclean;
Avem Ierarhii sfinti, pe Iancu si martirii,
Pe Horea tras pe roata pentru neam.
Azi iarasi te-au suit vrajmasii tai pe cruce,
Ardeal cu trei culori impodobit,
Scriind deasupra vina ta cu sange:
Aceea ca Ortodoxia ai iubit.
Avem un rai de sfinti in temniti dati la moarte
Si aruncati in groapa nestiuti;
Dar astazi, dand pamantul la o parte,
Ies moaste sfinte-n zeghe grea de detinuti.
E jertfa lor de veacuri marturia
Ce striga din morminte pan' la noi
Sa aparam cu ravna Ortodoxia
Si-acest pamant de Sfinti si de Eroi.

1. Colindăm, Doamne, Colind

1. Sus boieri, nu mai dormiți
R:*Colindăm, Doamne, colind,*
Că nu-i vremea să dormiți.
2. Vremea e să vă sculați
Casa să vă măturați
3. Și masa să vă-ncărcați
Și ședeți de privegheați.
4. C-așteptăm pe Domnul Sfânt,
Ca să vie pe pământ
5. Că e Fiul cerului
Și Domnul pământului.
6. Cruce-n casă, cruce-n masă,
Rămâi, gazdă, sănătoasă.

2. Noi umblăm și colindăm

1. Noi umblăm și colindăm
R:*Domnului Doamne!*
Ca pre Domnul să-l aflăm.
2. În iesle, la boi, născut R:
Și pre Domnul l-am aflat
3. În scutece învăscut. R:
Fașă albă de mătasă,
4.Căprișoare de picioare, R:
Scutecel de bumbăcel,
5.Ș-un leagăn de dojământ. R:
Din veșmânt până-n pământ,
6.Jos la poale poleit, R:
Cu litere de argint.
7.Mai în jos de la brânele R:
Tot cu stele mai mărele. R:

3. Colind bizantin(gl.1)

1.Cel făr' de-nceput azi S-a pogorât
Și întru' Fecioară S-a sălășluit.
R: *Lerui Domn din cer*
2.De la răsărit magii au venit
Daruri să aducă Stăpânului.
3.Unde-l împăratul? Au întrebat
Și Irod atuncea mult s-a mâniat.
4.Magii au plecat pe Irod lăsând
Steaua luminând și calea arătând.
5.Venind la Iisus ei s-au bucurat
Lăudând pe Domnul și s-au închinat.
6.Aur au adus smirnă au închinat
Și tămâie scumpă Celui Preaînalt.
7.Îngerii cântau, păstori fluierau,
Cerul și pământul 'ntreg se veseleau.
8.Astăzi toată lumea se bucură,
Pe stăpânu-L cântă și-L laudă.

4. Coborât-o, coborât

1.Coborât-o, coborât,
R:*Florile dalbe de măr,*
Coborât-o, coborât.
2.Maica Sfântă pe pământ. R:
3.Si-o umblat din casă-n casă.
4.Nime, de mas, nu o lasă. R:
5.Când o fost colea de sară. R:
6.Și-o aflat o poiecioară. R:
7.Și-o așternut fân uscat. R:
8.Și-o născut mândru-mpărat.
9.Care ne-o răscumpărat. R:
10.De la muncile din iad. R:

5. Sus la-naltu' ceruluiu

1.Sus la-naltu' ceruluiu
În mijlocul Raiuluiu
R:*Corindéle-și Doamne, corinde.*
2.În vârful a nouă meri
Arde-și nouă lumânări. R:
3.Pică nouă picături
Trei de vin și trei de mir. R:
4.Trei de apă limpejoară
Să facă de-o băișoară. R:
5.Dar în ea cine se scaldă
Scaldă-Se Bun Dumnezeu.
6.Tot se scaldă se-mbăiește
Cu apă se limpezește. R:
7.Cu Sfant Mir se miruiește
Cu vinul se-mpărtașește R:

6. Plecat-or, plecat-or

1.Plecat-or, plecat-or, (bis)
Dai Domnului, dai.
2.Mici colindători, (bis) R:
Dai Domnului, dai.
3.Tot din casa-n casă (bis) R:
Dai Domnului, dai.
4.În cale le iasă (bis)
Dai Domnului, dai.
5.Prea Sfânta Maria (bis)
Dai Domnului, dai.
6.Maica tot umblare
Din grai întrebare
Dai Domnului, dai.
7.N-ați fost voi văzutu'
Fiul meu pierdutu'
Dai Domnului, dai.
8.Noi de l-am văzutu'
Nu l-am cunoscutu'
Dai Domnului, dai.
9.Fețișoara luiu'
Spuma laptelui'
Dai Domnului, dai.
10.Sprâncenele luiu'
Pana corbuluiu'
Dai Domnului, dai.
11.Ochișorii luiu'
Mura câmpuluiu'
Dai Domnului, dai.
12.Mustăcioara luiu'
Spicul grâuluiu'
Dai Domnului, dai.
13.Buzuțăle luiu'
Fraga câmpuluiu'
Dai Domnului, dai.
14.Coaptă la răcoare
Neatinsă de soare
Dai Domnului, dai.
15.Coaptă la pământu'
Neatinsă de vântu'
Dai Domnului, dai.

7. Sosit-a ziua cea sfântă

1.Sosit-a ziua cea sfântă (bis)
R:*Domnului şi-al nost Domn,*
Domnului Hristos vestit.
2.Îngerii, minunea cântă (bis)
3.C'azi în lume ne-o venitu' (bis)
4.Mesia cel mult doritu' (bis)
5.Din Fecioară s-o născutu'
6.Şi cu lapte s-o crescutu'
7.În scutece s-o-nfăşatu'
8.Şi în braţe s-o purtatu'
9.Cu chip de om o venitu'
10.Şi pe noi ne-o mantuitu'.

8. Umblă Maica după Fiu

1.Umblă Maica după Fiu,
Raza Soarelui cel viu!
Tot plângând şi întrebând :
"N-aţi văzut pe Fiul Sfânt?"

2.Ba noi poate l-am văzut;
Numai nu l-am cunoscut.
"De cunoaşte l-aţi putut,
De cunoaşte l-aţi putut,

3.Că pe faţa Fiului
Scrisă-I raza Soarelui.
Şi pe al săi umerei
Strălucesc luceferei."

4.Maică, dacă e aşa,
Noi ţi-aducem veste rea,
Căci în curtea lui Pilat
E răstignit pe lemn de brad.

5.Maica plânge şi se frânge
Inima-i înoată-n sânge.

9. Florile dalbe

1.Ia sculaţi, boieri, sculaţi
R:*Florile dalbe*
2.Priveghind vă bucuraţi, R :
3.De măturaţi curţile, R:
4.Ş-aprindeţi făcliile, R :
5.Că vă vin colindători,R :
6.Noaptea pe la cântători, R :
7.Şi nu v-aduc nici un rău, R :
8.Ci v-aduc pe Dumnezeu, R :
9.Mititel şi-nfăşeţel, R :
10.Curge mirul de pe El, R :
11.Faşa dalbă de mătasă. R :
12.Dumnezeu în astă casă. R :

10. Colea, colea...

1.Colea, colea, după deal, (bis)
2.Este-un beci de păcurar. (bis)
3.Şi-o turmă de oi păştea, (bis)
4.El din fluieraş cânta. (bis)
5.Numai una miorea, (bis)
6.Sta-n genunchi şi se ruga(bis)
7.La Măicuţa Precista, (bis)
8.S-o scoată din iarna grea.(bis)
9.S-o scoată din iarnă-n vară (bis)
10.La drăguţa primăvară. (bis)
11.Că dar îi va dărui, (bis)
12.Şi frumos o va cinsti. (bis)
13.La Crăciun cu lapte bun,
La Ispas cu dulce caş.

11. În oraşul Viflaim

1 .În oraşul Viflaim,
Veniţi toţi ca să-L vedem
Acolo ni s-a născut
Domnul cel făr-de-nceput

2. Şi acol' ni s-a-mplinit
Prorocia de demult
Că se va naşte Hristos
Mesia, chip luminos,
3. Din Fecioara Mariam
Şi din neamul lui Avraam,
Din tulpina lui David,
Din Duh Sfânt zămislit.

4. Culcă-te-mpărat ceresc
În sălaş dobitocesc.
Te culcă pe fân uscat
De îngeri înconjurat

12. Veseleşte-te, Domn bunu'

1.Veseleşte-te, Domn bunu'
Că vă vin şi junii buni,
R:*Flori dalbe, flori de măru,*
Flori dalbe, flori de măr.
2.Junii buni, colindători
Ciocănind pe la chletori. R:
3.Aşa mândrii 'mpodobiţi,
Cum sunt pomii înfloriţi. R:
4.Cât în casă au venit,
Casa toat' s-o veselit. R:
5.Daru', daru' ce-şi aducu'
Crucea sfântă-n mâna stângă. R:
6.Şi de-a dreapta, busuiocu'
Şi la brâu, un spic de grâu. R:
7.La pieptare, trandafiru'
Daru', daru' cui l-or dare?
8.Cruce-or da bătrâniloru',
Trandafirul feţiloru'. R:
9.Busuioc feciorilor',
Grâu or da câmpuriloru'. R:

13. Coborât-o, coborât

1.Coborât-o, coborât,
Coborât-o Duhul Sfânt,
La uşa bisericii,
La icoana Precistii.

2.Icoana maichii'ntrebară:
"Ce veste-ai adus în ţară?"
Veste bună aduce-n ţară
Duhul Sfânt, când se coboară.

3.Sfânta Fecioară Maria
Va să nască pe Mesia;
Şi umblă din casă-n casă
Şi nimenea nu o lasă.

14. Colind de stea bizantin (gl. 6)

1.Steaua spre răsărit
strălucește
Steaua-mpăratului se vestește
Steaua cu raze mari luminează
Sfântă naștere adeverează:

2.Că S-a născut astăzi cel Prea
veșnic
Mesia cel prea puternic
Din Fecioara Maria curată
Astăzi este lumea desfătată.

3.Magii steaua pe cer cum zăriră
Câte trei spre ea călătoriră
De la stea precum se învățară
Lui Hristos daruri se-nchinară.

4.Daruri: aur,-smirnă și tămâie,
Și luară mare bucurie.

15. Oila, oila...

1.Slobozi-ne gazdă-n tindă (bis)
N-auzi larmă de corindă.(bis)
R:*Oila, oila, oilalalalala*
Oila, oila, oilalalalala.
2.Noi umblăm a colinda (bis)
De la o casă la alta. (bis) R:
3.Slobozi-ne gazdă-n casă, (bis)
Nu ne ține la fereastră. (bis) R:
4.La casa de oameni buni, (bis)
Face Dumnezeu minuni. (bis)
5.Pune îngerii de pază, (bis)
Și dușmanii nu cutează. (bis) R:
6.Să trăiți că ne-ați primit, (bis)
Și bine ne-ați omenit. (bis) R:

7.C'amu merem mai departe(bis)
Vă lăsăm cu sănătate. (bis) R:
8.Și la anu om veni, (bis)
Numa' sănătoși de-om fi.(bis)

16. Sara Crăciunului nost'

1.Sara Crăciunului nost'
Mare bucurie o fost
R:*Sara de Crăciun frumos,*
S-o născut Domnul Hristos.
2.Iosif și Sfânta Maria
Au pornit călătoria. R:
3.Ajungând într-un oraș
Și-au aflat un mic locaș. R:
4.Într-un grajd de boi și vaci
La niște oameni săraci. R:
5.Iar când e ziua zorea
Maica pe Hristos năștea. R:
6.Pe fân moale și uscat
E cerescul Împărat. R:

17. Sus pe muntele-nverzit

1.Sus pe muntele-nverzit
Al măslinilor numit.
R:*Rușmalin verde crângos*
Astăzi s-o născut Hristos.
2.Sta Ioan Botezătorul
Cu Iisus Mântuitorul. R:
3.Sfântu Ioan grăit-a lui
Doamne Sfinte să ne spui. R:
4.Ce-ntâmplări vei da de știre
Despre-a doua ta venire. R:

5.Dragii mei vor fi războaie
Om cu om să se despoale. R:
6.Neam cu neam o să se bată.
Da' sfârșitu' n-o fi-ndată. R:
7.Sfârșitu atunci va fi
Când Soarele-o răsări. R:
8.Frați cu frați nu s-or iubi
Nici pruncii cu părinții. R: 2x

18. Colo sus pe lângă lună

1.Colo sus pe lângă lună (bis)
R:*Colindăm Doamne colind.*
2.Este-un scaun de hodină(bis)
3.Da' pe scaun cine șede (bis)
4.Șede, șede Maica Sfântă(bis)
5.Cu-n Fiuț micuț în brațe (bis)
6.Fiul plange, Maica-i zice R:
7.Taci Fiule nu mai plânge (bis)
8.Că Ție Mama ți-o da (bis) R:
9.Două mere două pere (bis) R:
10.Să te joci în Rai cu ele (bis)
11.Și cheile de la Rai (bis) R:
12.Să fi cel mai mare Crai. (bis)

19.Nașterea Domnului nostru

1.Nașterea Domnului nostru
R:*Sfânt este Domnu'*
Nașterea Domnului nostru.
2.Știm cu toții cum o fostu' R:
Știm cu toții cum o fostu'.
3.N-o fost în pat pă perină R:
N-o fost în pat pă perină.
4.Nici în casă cu hodină R:
Nici în casă cu hodină.
5.În ieslea dobitocească R:
În ieslea dobitocească.
6.Vrut-a Domnu să se nască R:
Vrut-a Domnu să se nască.
7.Dă' când s-o născut Hristosu
R:
Da' când s-o născut Hristosu.
8.Irod era mâniosu R:
Irod era mâniosu.
9.Și-o dat o poruncă mare R:
Și-o dat o poruncă mare.
10.Toți copii să se taie R:
Toți copii să se taie.
11.De la doi ani mai în josu R:
De la doi ani mai în josu.
12.Ca să-L taie pe Hristosu R:
Ca să-L taie pe Hristosu.
13.Dar Dumnezeu n-o voitu' R:
Dar Dumnezeu n-o voitu'.
14.Lui Iosif i-o dăruitu' R:
Lui Iosif i-o dăruitu'.
15.Un înger noaptea prin visu'
R:
Un înger noaptea prin visu'.
16.Scoală Iosife și pleaca R:
Scoală Iosife și pleaca.
17.Ia-ți copilul și-a Lui Maică R:
Ia-ți copilul și-a Lui Maică.
18.Și coboară la Egiptu' R:
Și coboară la Egiptu'.

19.Că ai mult de suferitu' R:
Că ai mult de suferitu'.
20.Şi lumea de mântuitu' R:
Şi lumea de mântuitu'.

20. La vârful a nouă meri

1.La vârful a nouă meri
R:Hai, leronda, lerului Doamne
Mi-arde nouă lumânări.
2.Iar din nouă lumânări R:
Pică nouă picături.
3.Iar din nouă picături, R:
Ruptu-s-au şi faptu-s-au.
4.Ruptu-s-au şi faptu-s-au, R:
Râu de vin şi-altul de mir.
5.Dar în râu cine se scaldă? R:
Scaldă-se Bun Dumnezeu.
6.Se scăldară, se-mbăiară, R:
'n apă lină se clătiră.
7.Cu sfânt mir se miruiră, R:
Şi-n veşmânt se primeniră.
8.Mai în jos de Dumnealui, R:
Scaldă-se şi Sfânt' Vasile.
9.Se scăldară, se-mbăiară, R:
'n apă lină se cătiră.
10.Cu sfânt mir se miruiră, R:
Şi-n veşmânt se primeniră.
11.Mai în jos de Dumnealor, R:
Scaldă-se Sfântul Ion.
12.Se scăldară, se-mbăiară, R:
'n apă lină se cătiră.
13.Cu sfânt mir se miruiră, R:
Şi-n veşmânt se primeniră.
14.Busuioc verde pe masă, R:
Rămâi gazdă sănătoasă.

21. Coborât-o coborât

1.Coborât-o coborât,
R:*Ziurel de zi!*
Îngerul Domnului Sfânt, R:
2.La păstori în Viflaim, R:
Aproape de Rusalim, R:
3.Păstorii l-au întrebat R:
Ce veste ne-aduci în sat R:
4.Veste bună voi vesti, R:
De voi toţi vi-ţi veseli R:
5.Pe la cântători târziu R:
Maica Sfânt-a născut Fiu, R:
6.L-o născut pe fân uscat R:
Şi-i al lumii Împărat R:

22. La această casă

1.La această casă
R:*Dai Domnului Doamne*
2.La un corn de masă
3.De şedeşi mai şede R:
4.Dragul Dumnezeu. R:
5.Şi-al doilea cornu R:
6.De şedeşi mai şede R:
7.Floarea grâuluiu R:
8.Şi-al treilea cornu R:
9.Floarea vinuluiu R:
10.Şi-al patrulea cornu R:
De şedeşi mai şede R:
12.Floarea miruluiu R:
13.Floarea grâuluiu R:
14.Mai sus să-nălţare R:
15.Şi le cuvântare R:
16.Surorile mele R:
17.Din noi asustrele R:
18.Eu sunt cea mai mare R:
19.Căci fără de mine R:
20.Hărănişte nu e R:
21.Căci din mini mâncă R:
22.Şi miciu şi mariu R:
23.Şi domni de cei mariu. R:
24.Floarea vinuluiu R:
25.Mai sus se-nălţare R:
26.Şi le cuvântare R:
27.Surorile mele R:
28.Din noi asustrele R:
29.Eu sunt cea mai mare R:
30.Căci fără de mine R:
31.Veselie nu e R:
32.Căci din mine beau R:
33.Şi miciu şi mariu R:
34.Şi domni de cei mariu. R:
35.Floarea miruluiu R:
36.Mai sus se-nălţare R:
37.Şi le cuvântare R:
38.Surorile mele R:
39.Din noi asustrele R:
40.Eu sunt cea mai mare R:
41.Căci fără de mine R:
42.Nu cununa nime' R:
43.Nici nu botează R:
44.Nici nu-ncredinţează. R:
45.Dragu Dumnezeu R:
46.Şede şi priveşte R:
47.Ş-astfel le grăieşte R:
48.O, voi trei flori sfinte R:
49.Din Rai răsărite R:
50.Ce vă tot pârâţiu R:
51.Şi v-adeveriţiu R:
52.Că voi toate sunteţi R:
53.Una ca şi alta. R:
54.Floarea grâuluiu R:
55.Încă-I floare mare R:
56.Că-I trupşoru' meu R:
57.Floarea vinuluiu R:
58.Încă-I floare mare R:
59.Că-I sângele meu. R:
60.Floarea miruluiu R:
61.Încă-I floare mare R:
62.Că-I sudoarea mere.R:

23. Sfântă Maica lui Iisus

1.Sfântă Maica lui Iisus
Rătăceşte-n jos şi-n sus
Caută-şi loc să hodinească
Şi pe Fiul Sfânt să-L nască.
La un plop cu frunza deasă
Jos pe pajişte se lasă
Plopu' frunza-şi clătinare
Maica pace nu-şi aflare.

2.Sfânta Maica lui Iisus
Rătăceşte-n jos şi-n sus
Pe câmpia unui râu
Prin fânaţe până-n brâu
La un grajd cu cai soseşte
Şi-n iescăle poposeşte.
Caii rod, fac tropot mare
Pace Maica nu-şi aflare.

3.Sfânta Maica lui Iisus

Rătăceşte-n jos şi-n sus
Prin livezi înrourate
Pe sub pomi cu crengi plecate
La un grajd de boi soseşte
Şi-n iescăle poposeşte.
Boii blânzi la ea privescu
Şi suflând o încălzescu.

4.Pe la cântători târziu
Preacinstita naşte-un fiu
Şi când naşte Maica Sfântă
Îngeri vin din cer şi cântă
Culcă-te-mpărat ceresc
Însălaş dobifocesc
Te culcă pe fân uscat
De îngeri înconjurat

5.Ce pe tine vor lăuda
Şi mărire îţi vor da
Slavă întru' cel de sus
Şi pace pân' la apus
Şi Domnu' la cer s-o dus.

24. Mă luai, luai

1.Mă luai, luai
Mă luai, luai
În sus pe un râu
Cu secera-n brâu.

2.Maica îmi venea (bis)
Se apropia (bis)
Şi mă întreba (bis)
Gătat-ai holda? (bis)

3.Holda n-am gătat (bis)
Că s-o arătat (bis)
Stea la Răsărit (bis)
Mândră, de argint. (bis)

4.Steaua cum lucea (bis)
Holda se pleca (bis)
Bobu-n jos cădea (bis)
Holda-n loc creştea. (bis)

5.Holdă gălbioară (bis)
Spic greu de secară (bis)
Holdă lângă râu (bis)
Cu spic greu de grâu. (bis)

6.Este dar bogat (bis)
Darul sămănat (bis)
Cunună de grâu (bis)

Pentru Dumnezău. (bis)

25. Şi noi am plecatu'...

1.Şi noi am plecatu' (bis)
R:*Vorzior de ziuă*
'n sat la colindatu'. (bis)
2.Tot din casa-n casă (bis) R:
Nime nu ne lasă. (bis)
3.Făr' jupânu' gazdă (bis) R :
'n casă am intratu'. (bis)
4.Şi cină ne-o datu' (bis) R.:
Şi vin de gustatu. (bis)
5.Cină cu lumină (bis) R:
Şi pat de hodină. (bis)
6.Afară-am ieşitu (bis) R:
Şi-n jur am privitu. (bis)
7.Şi noi am văzutu (bis) R:
Doi vulturi se batu. (bis)
8.Şi i-am întrebatu
Că de ce se batu R:
Pântru-n glob de aur. (bis)
9.Noi li l-a luatu (bis) R:
Şi gazdi l-am datu. (bis)
10.El l-a pus pe masă (bis) R:
Şi-a sclipit în casă. (bis)
11.Şi l-a pus la grindă (bis) R:
Şi-a sclipit în tindă. (bis)
12.Aşa-m mulţumitu (bis) R:
Pentru găzduitu. (bis)
13.Şi la despărţire (bis) R:
Dorim fericire. (bis)

26. Slavă s-aiba nesfârşită

1.Slavă s-albă nesfârşită
Dumnezeirea-ntreită
Unimea nedespărţită

2.Tatăl Atotţiitorul
Şi Fiul Izbăvitorul
Şi Duhul Mângâletorul

3.Unul fiind în trei feţe
S-a pogorât să ne-nveţe
Să ne-arate cu blândeţe

4.Să pricepem, să-nţelegem
Să cunoaştem, să alegem
La iad în munci să nu mergem

5.Că în cer sunt multe case
Împodobite, frumoase
Tot cu raze luminoase

6.Unde drepţii se adună
Cu toţi Sfinţii împreună
Şi îşi fac tot voie bună

7.Şi cântând c-o glăsuire
Dănţuiesc într-o unire
Dând lui Dumnezeu mărire

27. Sus boieri nu mai dormiţi

1.Sus boieri nu mai dormiţi
R:*Oleroi, Doamne*
Vremea e să vă gătiţi R:
Casa să v-o măturaţi R:
Masa să v-o încărcaţi

2.Nu dormiţi în astă seară R:
Ci şedeţi la priveghează R:
S-aşteptăm pe Domnul Sfânt
R:
Ca să vie pe Pământ R:

3.Tuturor ce sunt în casă R:
Şi se veselesc la masă R:
Să le dea Hristos de toate R:
Bucurie sănătate R:

28. Ce sară mi-i astă sară?

1.Ce sară mi-i astă sară?
Astă sară-i sară mare,
R:*Doamne, dă, Domnului,*
Doamne.
2.Asta-i sara de ajun,
Mâine-i ziua de Crăciun. R:
3.Când Dumnezeu s-o născut
Şi pământul l-o făcut. R:
4.Sus cerul l-o ridicat
'n patru stâlpi l-o rezimat. R:
5.În patru stâlpi de argint
Mai frumos l-o'mpodobit R:
6.Tot cu stele mărunţele,
Mai pe sus cu mai mărele. R:
7.Soarele cu razele,
Luna cu luminele. R:
8.Rază-n vârful munţilor
La crucile brazilor. R:
9.Rază-n şes, la holde verzi,
Rază-n casă l-ăst om bun. R:
10.Om bun, să te veseleşti,
Pe noi să ne dăruieşti. R:
11.C-un colac de grâu curat,
Cu vin roşu strecurat. R:
12.Şi de-acum până-n vecie,
Dumneavoastră bucurie. R:

29. Asta-i sara de Crăciun

1.Asta-i sara de Crăciun,
Să te veseleşti, om bun.
Naşterea de bucurie,
La mulţi ani cu veselie.

2.Bucură-Te, Sfântă Cruce,
Bucură-Te, lumea-Ţi cântă;
Şi-Ţi cântă cu glas de jale
Pentru-a lui Adam greşale.

3.Iar Adam dac-o greşit,
Domnul de Rai l-o lipsit.
"-Du-te Adame de la mine,
Cum te-ai lipsit de-al tău
binel"

4.Dar Adam o prins a plânge
Şi din gură-o prins a zice:
Raiule, grădină dulce,
Nu mă-dur a mă mai duce.

5.De dulceaţa ta cea dulce;
De mireasma-florilor,
De cursul izvoarelor,
De cântarea păsărilor.

30. Asear' aici cu alai

1.Asear' aici cu alai
Iată c-au venit trei crai
Şi-n Ierusalim intrară
Tot oraşul colindară.

2.Întrebând în lung şi-n lat
Unde-i noul Împărat.
Care-acuma s-o născut
Steaua Lui noi am văzut.

3.Căci venim din depărtare
Să-l aducem închinare
Iar Irod un împărat
Auzind s-o tulburat.

4.Adunând pe toţi mai marii
Arhiereii, cărturarii
Ştiţi profetul ce i-o spus
Unde S-o născut Iisus.

5.Ei au zis în Betleem
După cum noi scris avem
Va ieşi cândva păstorul
Care-o cârmui poporul.

6.Împăratul o chemat
Pe crai şi le-o cuvântat
Către Betleem plecaţi
Pruncul iute de-l aflaţi.

7.Şi să treceţi de-l găsiţi
Iar pe-aici, să mă vestiţi
Căci şi eu vreau să mă duc
Închinare să-i aduc.

8.Crali auzind s-au dus
Steaua-i îndruma de sus
Şi la staul colo iată
Steaua s-o oprit deodată.

9.Merg în faţa Pruncului
Cuvios se-nchină Lui,
Scoţ şi dau de dăruire,
Aur, smirnă şi tămâie.

10.Noaptea îngerul prin vis
Coboară la ei şi-o zis:
Către casă când porniţi
Pe Irod să-l ocoliţi.

11.Că Irod în gând şi-o pus
Să-L omoare pe Iisus
Că şi astazi ei ar vrea
Viaţa Pruncului s-o ia.

12.Dânşii când se-napoiară
Altă cale apucară
Aşa după cum le-o zis
Îngerul noaptea prin vis.

13.Îngerul prin vis veni
Şi la Iosif şi-i grăi
Ia-ţi logodnica acum
Iosif, şi plecă la drum.

14.Din această ţară du-te
În Egipt cât poţi mai iute
Căci Irod în gând şi-o pus
Să-L omoare pe Iisus.

15.Iosif soaţa şi-o sculă
Mama pruncul îşi luă
Şi-au pornit şi nu s-opriră
Până ce-n Egipt sosiră.

16.Iar pe crai Irod mereu
I-aştepta-n palatul său
Şi văzând că nu mai vin
De necaz făcea venin.

17.O chemat ostaşi îndată
Mergeţi mai bine odată

A. olo-n Betleem şi-n sate
Şi oraşe-nvecinate.

18.Casele la rând luaţi
Toţi copii să-i tăiaţi.
De la doi ani mai în jos
Doar de-aţi da şi de Hristos.

19.Şi războinicii s-au dus
Au făcut precum le-a spus
Oh! Ce vaiete-n cetate
Colo-n Betleem în sate.

20.Cum plângeau din minţi ieşite
Mamele nenorocite
Sau cum îi vedeau sfărmaţi
Sub călcâie de soldaţi.

21.Şi-au tăiat atunci copii
Pân' la paisprezece-mii
De la doi ani mai în jos
Ca să-L afle pe Hristos.

22.Îngerul din nou veni
Iar la Iosif şi-i grăi
Ia pe Prunc şi mama Sa
Şi te-ntoarce-n ţara ta.

23.Grijă n-ai de ce să porţi
Căci Irod e printre morţi
Cel ce mâna vru să puie
Pe Iisus ca să-L răpuie.

24.Iosif soaţa şi-o sculă
Mama Pruncului îşi luă
Şi-au pornit şi nu s-opriră
Pân ce n-apoi sosiră.

25.Ocrotiţi de Dumnezeu
Pruncu aici creştea mereu
Şi de harul Domnului
Se umplea făptura lui.

31. D'auzi gazdă ori n'auzi

1.D'auzi gazdă ori n'auzi,
Toaca-n cer şi slujba-n Rai.
2.Toaca-n cer cum o bătea,
Slujba-n Rai cum o făcea.
3.Dumnezeu cum cuvânta,
Maica Sfântă se ruga...
4.Şi să stai să tot priveşti,
Cum făcea slujbe cereşti.
5.Îngerii, ţinând stâlpări,
Cântau sfintele cântări.
6.Pentru-n fiu ce s-a născut,
Domnul nost' fără-nceput.
7.Cum lumini Îl lumina,
Cum cobuze răsuna.
8.Că s-a născut pe pământ
Fiul Tatălui Cel Sfânt.

32. Sus la vârful muntelui

1.Sus la vârful muntelui
Sus la vârful muntelui
R:*Ai, Ierui Doamne*
În mijlocul codrului.

2.Îmi sunt două lemnişoare (bis)
Ai, Ierui Doamne
Bradul verde, teiul alb.

3.Şi-amândouă se sfădesc, (bis)
Ai, Ierui Doamne
Zise bradul către tei.

4.Măi teiule, frate-mi eşti, (bis)
Ai, Ierui Doamne
Cu mine că te sfădeşti?

5.Că eu sunt un lemn de brad, (bis)
Ai, Ierui Doamne
La toţi oamenii li-s drag.

6.Tu eşti tei putregăios, (bis)
Ai, Ierui Doamne
Şi nu eşti nici de-un folos.

7.Ba eu sunt un lemn de treabă(bis)
Ai, Ierui Doamne
Că toţi meşterii mă-ntreabă.

8.Care unde mă găseşte, (bis)
Ai, Ierui Doamne
De icoane mă croieşte.

9.Pe margini mă zugrăveşte, (bis)
Ai, Ierui Doamne
Cu aur mă poleleşte.

10.Şi-n biserică mă bagă, (bis)
Ai, Ierui Doamne
Toată lumea mi se roagă.

11.La biserică mă duce, (bis)
Ai, Ierui Doamne
Tot poporu-şi face cruce.

12.În biserică mă pune, (bis)
Ai, Ierui Doamne
Oamenii să mi se-nchine.

13.Tu, bradule răşinos, (bis)
Ai, Ierui Doamne
Tu nu eşti nici de un folos.

14.Ba eu sunt un lemn de treabă(bis)
Ai, Ierui Doamne
Că toţi meşterii mă-ntreabă.

15. Care unde mă găseşte, (bis)
Ai, Ierui Doamne
De şindrilă mă croieşte.

16. Din mine fac şindrila, (bis)
Ai, Ierui Doamne
De-acopăr biserica.

17. Că de n-ar fi şindrila, (bis)
Ai, Ierui Doamne
În biseric-ar ploua.

18.Aurul ţi s-ar strica, (bis)
Ai, Ierui Doamne
Şi-ar fi amar de cinstea ta.

19.Ăsta-i bradul cel stufos, (bis)
Ai, lerui Doamne
Ăsta-I Domnul cel frumos.

20.Asta-i tufa cea stufoasă, (bis)
Ai, lerui Doamne
Asta-i Doamna cea frumoasă.

33. După dealul cel mai mare

1.După dealul cel mai mare,
Velerim şi Veler, Doamne,
Răsărit-a mândru soare.
Velerim şi Veler, Doamne.

2.Mândru soare nu era,
Velerim şi Veler, Doamne,
Ci era o mânăstire,
Velerim şi Veler, Doamne.

3.Cu pereţii de-alămâie,
Velerim şi Veler, Doamne,
Şi cu uşa de tămâie,
Velerim şi Veler, Doamne.

4.Dar într-însa cine şade?
Velerim şi Veler, Doamne,
Moş Crăciun cu Moş-Ajun,
Velerim şi Veler, Doamne.

5.Cu barba de ibrişin,
Velerim şi Veler, Doamne,
Cu mustăţile de fân,
Velerim şi Veler, Doamne.

6.Moş Ajun îi tot spunea,
Velerim şi Veler, Doamne,
Mergi Crăciun la Împărat,
Velerim şi Veler, Doamne.
7.Că-i târziu şi-a înoptat,
Velerim şi Veler, Doamne
Că-i târziu şi-a înoptat,
Velerim şi Veler, Doamne.

8.Ce ne-aduce Moş Crăciun?
Velerim şi Veler, Doamne,
Tot ce e frumos şi bun,
Velerim şi Veler, Doamne.

34.Toată oastea creştinească

1.Toată oastea creştinească
Astăzi să se veselească,
C-o stea mare s-o ivit
Sus la Sfântul Răsărit.

2.Şi strălucea cu tărie,
Veste mare, bucurie;
Că veşnicul Dumnezeu
A trimis pe Fiul Său.

3.Să se nască-n Viflaim
Precum prorocit avem;
Şi s-o născut pe pământ,
Astăzi Mesia cel Sfânt.

4.Ca să facă mântuire
De la veşnica pieire
A lui Adam cel căzut
Cu tot neamul de demult.

5.Şi păstorii, mărturie
Au văzut, ce vrea să fie,
Îngerii în cer cântau,
Iar păstorii fluierau.

6.La Apus şi Miazănoapte
Era întuneric foarte;
Iară sus la răsăritu,
Lumină sfânt-o zăritu.

7.Scapă, Doamne cu tărie
Pe cei ce se roagă Ţie!
Şi pruncul cel luminat
Toţi cu drag l-am aşteptat.

8.Şi la toţi cu bucurie
Amin, Doamne, slavă Ţie,
De acum până-n vecie
Naşterea Lui să ne fie!

35. Deschide uşa creştine

1.Deschide uşa creştine (bis)
Că venim şi noi la tine
R:La mulţi ani, mulţi ani cu bine.
2.Şi la Viflaim am fost (bis)
Unde s-o născut Hristos. R:
3.Şi-am văzut şi pe-a Sa mamă(bis)
Pe care Maria o cheamă. R:
4.Umbla-n sus şi umbla-n jos (bis)
Ca să-I nască pe Hristos. R:
5.Umbla-n jos si umbla-n sus (bis)
Ca sa-I nască pe Iisus. R:
6.Mai târziu găsi apoi (bis)
Un staul mândru de oi. R:
7.Cete de îngeri coboara (bis)
Staului de-I inconjoara. R:
8.Îngerii cu flori in mână (bis)
Împletesc mândră cunună. R:

Pe cuvânt-i sens frumos

36. Asta-i sară, sară 'naltă

Astăzi s-a născut Hristos

1:Asta-i sară, sară 'naltă
R:*Florile dalbe, flori de măr*
Asta-i sara, sară 'naltă.
2.Unde binele stă baltă (R:)
Unde binele stă baltă
3.Casele-s acoperite (R:)
Casele-s acoperite
4.Cu cârnaţi şi cu plăcinte(R:)
Cu cârnaţi şi cu plăcinte
5.Uşile-s din turte dulci (R:)
Uşile-s din turte dulci
6.Din oricare poţi să-mbuci (R:)
Din oricare poţi să-mbuci
7.Laptele pâraie cură (R:)
Laptele pâraie cură
8.Cui îi trebe cască gura (R:)
Cui îi trebe cască gura
9.Şi-I vântură cu lingura (R:)
Şi-I vântură cu lingura
10.Purcelu-i cu clisa grasă (R:)
Purcelu-i cu clisa grasă

11.De măgan umblă prin casă(R:
De măgan umblă prin casă
12.Cu cuţâtu' în spinare (R:)
Cu cuţâtu' în spinare
13.Ca să-şi taie fiecare (R:)
Ca să-şi taie fiecare.

37. Colindă bucovinească

Anu-acum s-o ispăşi (bis)
La muţi ani cu bucurii
Streşină di mintă creaţă
Dumnezău va deie viaţă
Şi la mulţi ani să traiţi
Ca florili să-nfloriţi
Streşină di busuiocu
Da-v-ar Dumnezău norocu
Şi ca el să-mbătrâniţi
Foaii verdi di malean
S-ajungem de-acu-ntr-un an.

38. Doi boieri bătrâniu'

1.Doi boieri bătrâniu' (bis)
Precum s-or rugatu' (bis)

2.Dumnezău le-o datu' (bis)
Casă lângă drumu' (bis)

3.Lângă casă-i masă (bis)
Masă gălbioară
Lumina de ceară.

4.Şi-un pom răsăditu'
Cu mere de-argintu'
Vântu' trăgăna
Merele pica

5.Îngeri le strângea
Şi le trimetea
Pe uşă de rai,
La fete de crai.

6.Lumină lovere
Masa-ntr-ânsul ere
În cer s-auze' (bis)

7.Maica le strângere
Şi le trimetere
Pe-un Şiuţ de-al Ei. (bis)

8.Pe uşă de rai,
La fete de crai,
La Domnul din cer. (bis)

39. Domnului Doamne

1.De când Domnu' s-o născutu
R:*Domnului Doamne*
Şi pământu' l-o făcutu(pauză)
2.Şi ceriu l-o ridicatu' R:
Pă patru stâlpi de arjintu' R:
3.Tăt cu estele mărunţele R:
Şi cu luna printre ele
4.Şi-n mijlocul ceriuluiu' R:
Scrisă-i mâna Domnuluiu.
5.Cea direaptă şi-o găleată R:
Şi-n găleată busuiocu.
6.Busuiocul feteloru' R:
Păru roşu juniloru.
7.Şi crucea bătrâniloru' R:
Şi crucea bătrâniloru'.

40. Asta-i casa cea frumoasă

1.Asta-i casa cea frumoasă
R:*Florile dalbe*
Cu icoane luminoase R:
2.La fereşti cu flori domneşti R:
Pe la uşi cu flori de rugi R:
3.La obloace busuioace R:
La obloace busuioace. R:
4.Păstă masă cruce trasă R:
Păstă pat cruce de brad. R:
5.Iar la masă cine şede R:
Şede gazda cea frumoasă. R:
6.C-un pahar de vin în mână R:
La cin' vin la toţi le-nchină. R:
7.Şi-n cea mână busuiocu R:
Să aibă gazda norocu. R:

41. Trei crai de la răsărit

1.Trei crai de la răsărit
Spre steau-au călătorit
Ş-au mers după cum citim
Până la Ierusalim.

2.Acolo când au ajuns
Steaua lor li s-a ascuns
Şi le-a fost a se plimba
Prin oraş a întreba.

3.Unde S-a născut zicând
Un Crai mare de curând?
Ş-au mers până au stătut
Und-era Pruncu născut.

4.Şi cu toţi s-au bucurat
Pe Hristos dac-au aflat
Cu daruri s-au închinat
Ca la un mare-mpărat.

42. La nunta din Cana Galileii

1.La nunta ce s-a-ntâmplat
În Cana Galileii
Fost-a şi Iisus chemat
În Cana Galileii.

2.Iară mama lui Iisus
Văzând că nu-i vin de-ajuns
Zise: Fiul meu iubit
Vinul li s-a isprăvit.

3.Atunci Hristos S-a sculat
Şi slugile le-a chemat
Apă-n şase vase-au pus
Şi le-au umplut până sus.

4.Hristos le-a blagoslovit
În Cana Galileii
Apa-n vin s-a prefăcut
În Cana Galileii.

5.Atunci toţi s-au bucurat
În Cana Galileii
Pe Hristos dac-au aflat

43. Jos în Tara Românească

Jos în Tara Românească (bis)
Este-o grădină domnească
Da domnu-so luonaşu
S-o făcut călugăraşu
La colidie la Blaju
Şi doamna sa luoniţa
S-o făcut călugăriţă
La colide la Bistriţa.
R: *Negura, negura*
Dâmbra dobra jelibra
Foaie verdea jedera!

44. Lerui Doamne Ier

R: *Leru-i doamne Ier (x3)*
Din înaltul cer

1.Cerne Maica cerne
Fulgii moi aşterne
Nimeni să nu-i vază
Urma prin zăpadă
Să nu se cunoască
Ce Fiu va să nască. (R)

2.Coboară, coboară
Preasfânta Fecioară
Dar pe unde merge
Urma i se şterge
Nimeni să nu ştie
Taina din vecie (R)

3.Intră-n staul iată
Maica Preacurată
În staul de vite
Pe paie strujite
Să nu se cunoască
Ce fiu va să nască. (R)

4.Cerne luna cerne
Raze albe-aşterne
Lumină cerească
Din iesle să crească
Razele-n zăpadă
Îngeri să le vadă. (R)

45.La mulţi ani creştini şi fraţi

R: *La mulţi ani creştini şi fraţi*
Ce din suflet colindaţi

1.Colindaţi prin neaua.
Strălucind ca steau
Albă de pe cer (R)
Să vă fie casa
Dalbă ca mireasma
Florilor de măr
Fie-vă colindul
Alb precum argintul
Spumelor de mări (R)

2.Sa ne fie gândul
Răscolind pământul
După adevăr
Dumnezeu Preabunul
Să vă dea Crăciunul
Care l-aţi visat.(bis) (R)

3.Iat-acum văzându-l
Iarna cu colindul
Florile de măr
Cu beşug de toamne
Ler şi leru-i doamne
Ler şi iarăşi Ier. (R)

46. În căsuta cea săracă

1.În căsuţa cea săracă
La Betleem unde-i grăjduţu
În ieslea cea de mult uitată
Mai stă Măicuţa şi Pruncuţul.
Fiori de frig pătrund prin oase
Şi talnic se-nfioară fânul
Când numai vitele sfioase
Suflând îşi încălzesc Stăpânul.

R:*Colindă, colindă*
Nu-i nimeni să aprindă
lampă la grindă
Şi-o flacără-n tindă.
Şi-i noapte-n poiată
Şi-i ieslea-nghetată
Şi noaptea se-ntinde
Şi luda ne vinde
Colinde, colinde, colinde...

2.S-au dus la ceruri îngeraşii
Care-au cântat Osana dulce
S-au dus la turme păstoraşii
Pe lângă focuri să se culce
S-au dus şi magii fără teamă
Spre ţara lor îndepărtată
Doar Sfântul Prunc şi Sfânta
Mamă
Stau tot în ieslea înghetată. R

3.Au îngeraşii cer să meargă
Şi păstoraşii o căsuţă
Au magii-o ţară-ndepărtată
Dar Pruncul n-are nici hăinuţă
drag Pruncuţ fără de seamă
Şi singuratică Măicuţă
Veniţi la mine-n inimioară
Şi staţi în casa mea călduţă.

47. Slobozâne gazdă-n casă

1.Slobozâ-ne gazdă-n casă
R:*Florile dalbe, flori de măr!*
Că afară plouă, varsă. R:
Şi mai pică picurele, R:
De pe garduri de nuiele. R:

2.Gazdă dacă nu ne crezi R:
Ieşi afară de ne vezi, R:
Căci de frig ne-am făcut verziR:
Ca şi iarba pe livezi R:

3.Nu ieşi cu mâna goală R:
Numai cu colaci în poală R:,
Cu cârnaţul subsuoară R:
Şi c-un cărtăboş în oală. R:

4.Că ni –e murgul ciumpăvit,R:
Şi-ar fi bine potcovit R:
Cu potcoave de colac, R:
Şi cu cuie de cârnaţ R:

48. Domnul cel din veci dorit

1.Domnul cel din veci dorit
Astăzi în trup o venit.
R:*Domnului Hristos,*
Domnului Hristos.
2.Ca o floare răsărea
Din Fecioara Maria. R:
3.Trei crai au pornit odată
Dintr-o țară-ndepărtată, R:
4.La Viflăiemul iubit,
Cum demult s-o prorocit, R:
5.Lui Hristos s-or închinat,
Scumpe daruri lui l-or dat, R:
6.Aur, smirnă și tămâie
I-au adus cu bucurie. R:

49. Legănelul

1.Colo sus pe-un deal frumos
Unde ceru-i luminos
Într-un leagăn stă culcat
Fiul Maicii înfășat.

R: *Leagăn verde, legănel*
Tot din lemn de păltinel
Leagăn verde, legănel
Tot din lemn de păltinel.

2.Raza blând-a soarelui
Scaldă fața Domnului
Vântul dulce-l tragănă
Pruncul de mi-l leagănă. R:

3.Cântă îngerli în cor
Să vestească tuturor,
Astăzi cerul s-a deschis
Pe Hristos ni l-a trimis. R:

50. Colo sus pe vremea ceea

1.Colo sus pe vremea ceea,
În frumoasa Galilea,
O Fecioară viețuia
Ce Maria se chema.

2.Nazaret era orașul
Unde își avea locașul
Într-o zi Maria sta
Singura la casa sa.

3.Și deodată ce văzu
Casa toată se umplu
De-o lumină lucitoare
Ca lumina de la soare.

4.Îngerul Gavriil intrase
La Maria Sfânta-n casă
Și din zboru-i se opri
Bucuria i-o vesti.

5.Bucură-te Preacurată
Și Preabinecuvântată
Că-ntre femei pe-acest pământ
E cu tine Domnul Sfânt.

51. Mare minune

1.Mare minune s-arată
La Viflaim astă dată
De îngeri și de păstori
Păcurarii de la oi.

2.Aude-se laudă multă
Lângă peștera cea sfântă
Strigau păstorii toți, tare:
Laudă Domnului, prea mare!

3.Rânduită este-acuma
Spre Răsărit la Magi numa,
Stea mândră, prea frumoasă
Și cu raze luminoase.

4.Iar Irod cel ce domnea,
La inimă îl strignea
Cu dureri îl săgeta
Și crailor le zicea:

5.Mergeți de vă-nchinați!
De aflați, veste să îmi dați,
Ca să pot și eu să vin
Lui ca să mă-nchin.

52. Colinda

1.Dumnezeu Presfantul
Colindand pamantul
A vrut sa nu mai fie
Potop si urgie.

2.El facu lumina
Blanda si senina,
Si-si trimise Fiul
Sa alunge pustiul.

3.Fiul se-ntrupeaza
Lumea lumineaza.
Fecioara Maria,
Naste pe Mesia.

4.Dumnezeu Preabunul
Ne-a adus Craciunul,
Izvor de bucurie,
Si aici sa fie.

53. Larg deschideti poarta

1.Larg deschideti poarta
sufletelor voastre,
N-am venit sa cerem am
venit sa dam.

R:Dalbe si iar dalbe flori
adevarate,
Ca si vestea buna ce v-o
colindam.

2.Merele de aur, merele din
sate,
S-au cules azinoapte de
colindatori.

3.S-au cules din muntii unde
vesnic merii
Roditori de aur cresc
Nemuritori.

KONDAKION de la FÊTE de la NATIVITÉ de N.S. JÉSUS-CHRIST

adaptation en français par Andréa ATLANTI

En ce jour la Vierg' en-fan- te Ce-lui qui trans-cen-de tous les ê- tres et la terr' a- bri- te en u- ne grot-te l'I- nac-ces-si- ble les Ber-gers a- vec les An- ges chan-tent sa gloi- re et les Ma- ges a- vec l'É- toi-le che-mi- nent car pour nous vient de nai-tre En-fant Nou-veau-né

*) ralentir...

le Dieu d'a-vant les sie- cles

*) ralentir...

sie- cles

Finale :

le 3.12.2002

WWW.MAMALISA.COM

ENTRE LE BŒUF ET L'ÂNE GRIS

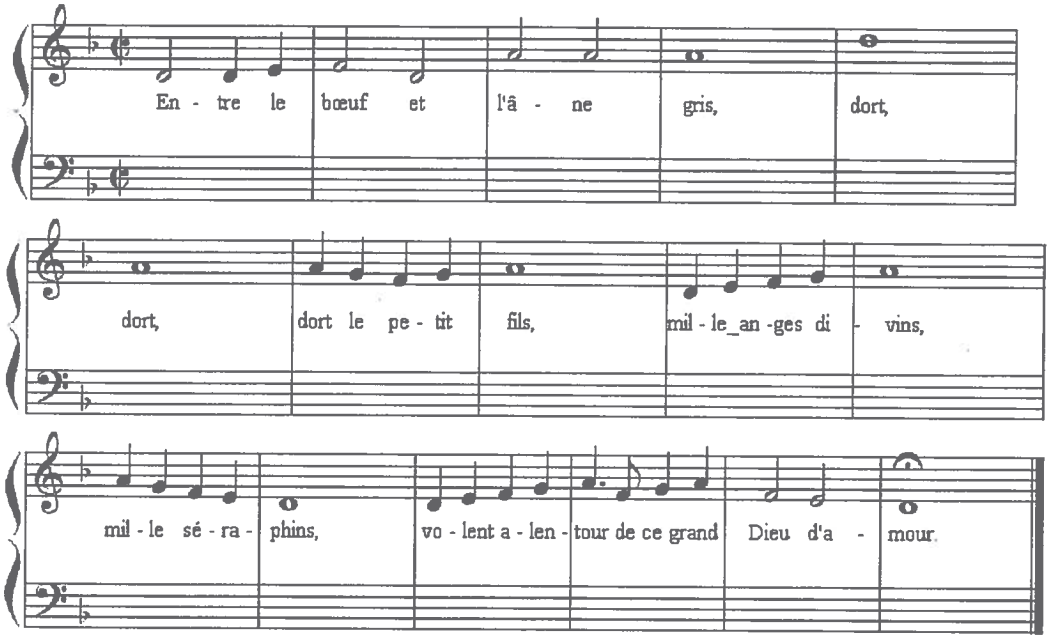

Entre le bœuf et l'âne gris

Dort, dort, dort le petit fils.

Mille anges divins, mille séraphins

Volent à l'entour de ce grand Dieu d'amour.

Entre les roses et les lis

Dort, dort, dort le petit fils.

Mille anges divins, mille séraphins

Volent à l'entour de ce grand Dieu d'amour.

Entre les pastoureaux jolis

Dort, dort, dort le petit fils.

Mille anges divins, mille séraphins

Volent à l'entour de ce grand Dieu d'amour.

Entre les deux bras de Marie

Dort, dort, dort le petit fils.

Mille anges divins, mille séraphins

Volent à l'entour de ce grand Dieu d'amour.

C'est le jour de la Noël

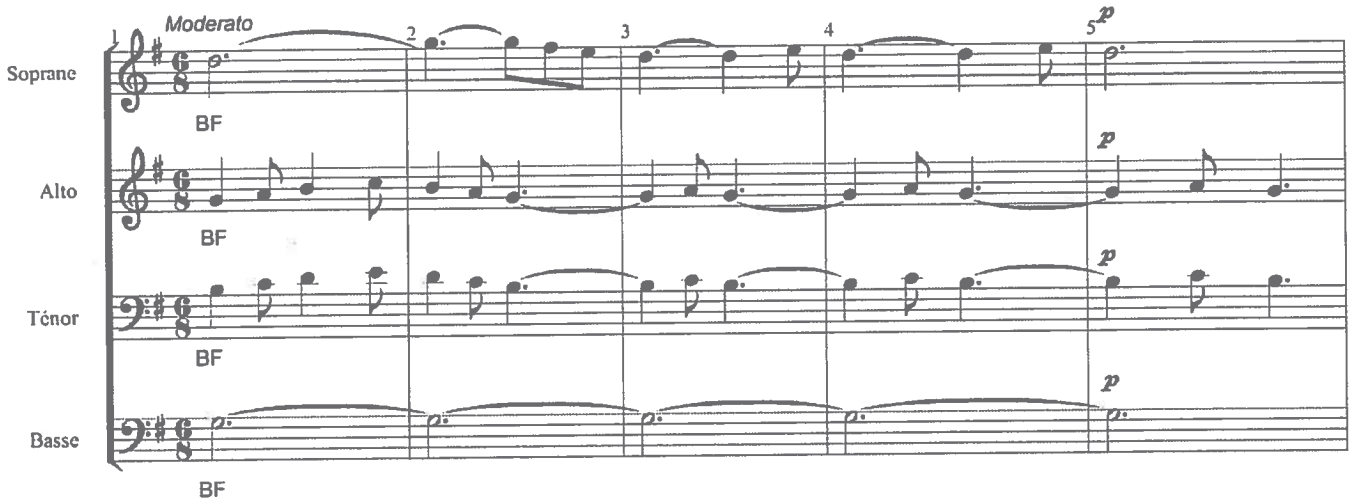

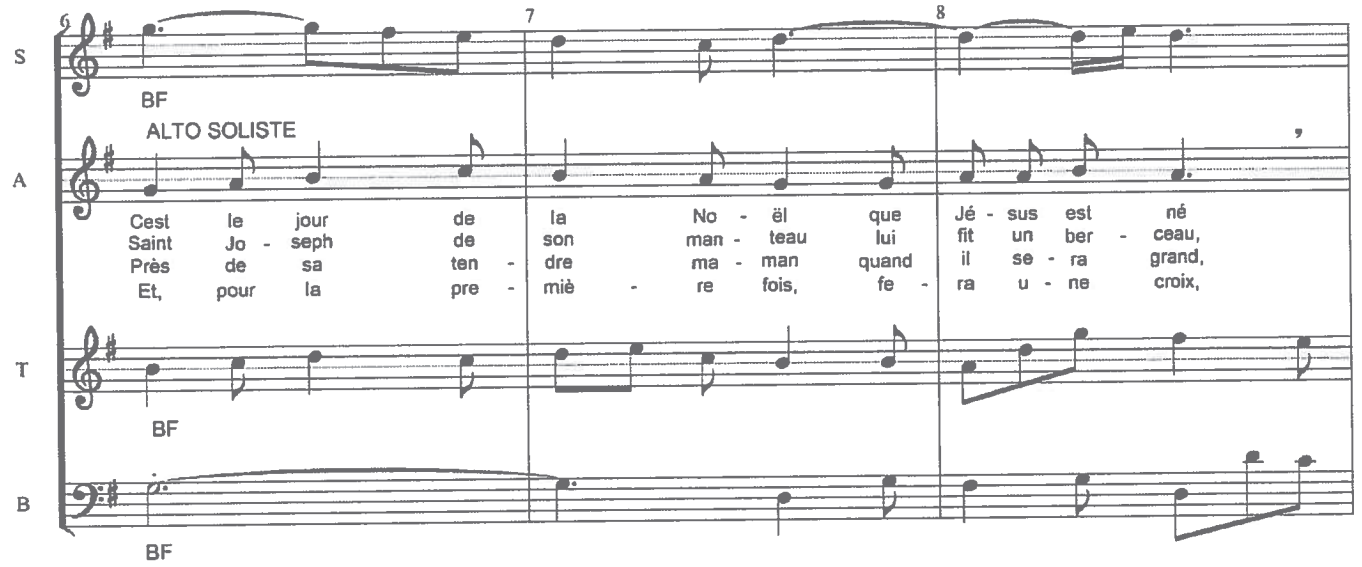

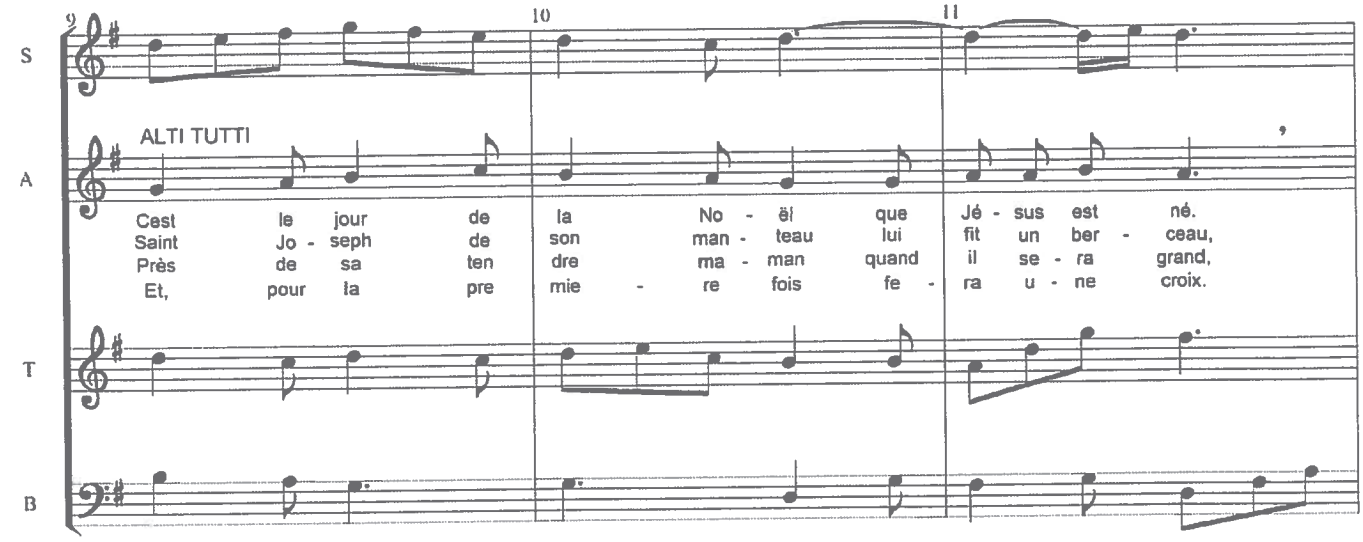

Copyright©2011 by Hervé Lecomte. Edition may be freely distribued, duplicated & performed.

SOPRANE SOLISTE

SOPRANES TUTTI

12 13 14 15

S: A vou - lu naî - tre sans bruit, dans une é - ta - ble A vou-
Il cou-cha l'En fant si doux si mi - sé ra - ble Il cou
Il prie - ra dé - vo - te ment a - vec les an - ges, Il prie
Qui bien - tôt le con - dui - ra .jusqu' au sup - pli - ce, Qui - bien

A: BF

T: BF

B: BF

16 17 18

Rit...

S: lu naî - tre sans bruit à la mi nuit !
cha l'En fant si doux sur ses ge - noux !
ra dé - vo - te - ment tout dou - ce - ment !
tôt le con - .dui - ra jus - qu'au tré - .pas ! -

Rit...

A: à la mi - nuit !
sur ses ge - noux.
tout dou - ce - ment !
jus - qu'au tré - pas !

Rit...

T: à la mi - nuit !
sur ses ge - noux !
tout dou - ce - ment !
jus - qu'au tré - pas !

Rit...

B:

C'est le jour de la Noël

C'est le jour de la Noël que Jésus est né. x2
Il est né dedans un coin, dessus la paille.
Il est né dedans un coin, dessus le foin.

Un berger de son chapeau lui fit un berceau. x2
Il coucha l'enfant si doux dedans ses langes
Il coucha l'enfant si doux sur ses genoux.

Le bœuf roux et l'âne gris veillaient le petit. x2
Ils soufflaient bien doucement sur son visage
Ils soufflaient bien doucement dessus l'enfant.

Et à l'âge de quinze ans quand il sera grand x2
Il apprendra le métier de la boutique,
Il apprendra le métier de charpentier.

Et pour la première fois fera une croix x2
Qui bientôt le conduira jusqu'au supplice
Qui bientôt le conduira jusqu'au trépas.